

ANEXO I



GOVERNO DO ESTADO
RIO DE JANEIRO

Secretaria de Saúde

Cenários: Arboviroses / Sarampo / Influenza / Coronavírus

09 de julho de 2020

Casos de **Dengue**, **Chikungunya**, e **Zika** por SE do ERJ – SE 26/2020

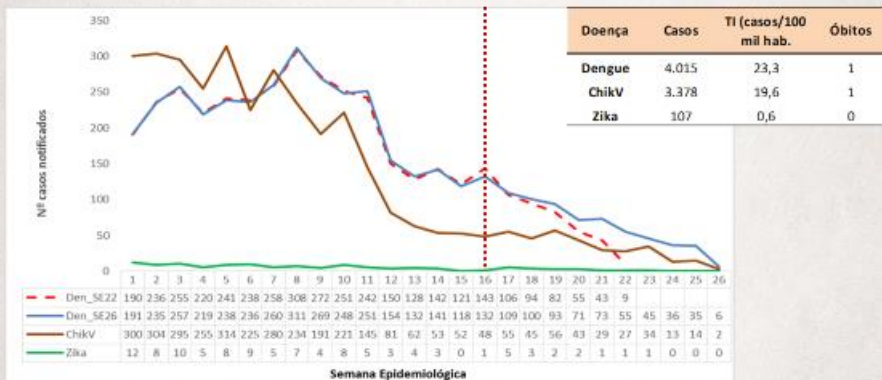

Fonte: GDTVZ/SINAN/SESRU, dados atualizados em 30 de junho de 2020 e sujeitos a revisão.

Casos de Dengue, Chikungunya, e Zika por ano no ERJ – 2014 a 2020



Fonte: GDTVZ/SINAN/SES RJ, dados atualizados em 30 de junho de 2020 e sujeitos a revisão.

DEA

Campanha de vacinação contra a Raiva animal no ERJ

2020

10 de junho de 2020



ALERTA RAIVA 001/2020

MEASURES OF PREVENTION OF RABIES HUMAN IN CONTACTS AND POPULATION IN THE STATE OF RIO DE JANEIRO

A RAIVA HUMANA é uma doença de notificação compulsória imediata (até 24 horas) – CID10: A82.9, (PHC GM/MS Nº 4/2017 e Res. SES/RIJ Nº 1.864/2019).

É uma doença transmissível que atinge todos os mamíferos incluindo o homem, quando a saliva do animal infectado entra em contato com a pele lesionada ou mucosa, por meio de mordida, arranhão ou lambidura do animal. O vírus ataca o sistema nervoso central (SNC), levando à morte após pouco tempo de evolução. Trata-se de uma doença extremamente grave com letalidade elevada de 99,9%. A raiva não tem cura estabelecida (há apenas cinco casos de cura conhecidos no mundo, dos quais no Brasil) e a única forma de prevenção é por meio da vacina.

No Brasil ocorreram 24 casos de raiva humana, no período de 2015 a 2020.

Em 2020, foi registrado um caso/óbito de raiva humana no Brasil, no município de Angra dos Reis/Rio de Janeiro, transmitido por morcego infectado. O último caso/óbito por raiva humana, no estado, havia ocorrido em São José do Vale do Rio Preto, no ano de 2006, também transmitido por morcego.

A demora para iniciar a profilaxia e a não infiltração das lesões com soro antirrábico humano (SARH)/imunoglobulina antirrábica humana (IGARH) são falhas frequentes na profilaxia antirrábica humana. Estudos com animais silvestres, incluindo casos extremos de exposições severas ao vírus da raiva, demonstram que o aspecto mais importante da profilaxia pós-exposição, responsável pela sobrevivência do animal, é a rápida infiltração das lesões com SARH/IGARH e o início imediato da vacinação, mais que o número absoluto de doses ou esquema adotado.

NUNCA SE DEVE INTERROMPER O TRATAMENTO PREVENTIVO SEM ORIENTAÇÃO DO PROFISSIONAL DE SAÚDE.

DEA

Proposta de realização da campanha de vacinação animal contra a raiva:

Período: 08/09 a 11/12

Estimativa: Vacinar cerca de 2 milhões de animais (cães e gatos)

92 municípios envolvidos

Logística: Vacinas e seringas (MS e SES); RH e Insumos necessários (SMS)

MONITORAMENTO DOS CASOS E DA CV DE SARAMPO - ERJ, 2019 e 2020.

2019/2020

Casos notificados e confirmados de sarampo no ERJ – (de 01/01/19 até 30/06/20)

Classificação	Em 10/05/2020	Em 30/06/2020	% aumento
Confirmados	1.347	1.667	23,8
Descartados	1.160	1.982	70,9
Em Investigação	1.390	291	-79,1
Total casos notificados	3.897	3.940	1,1

DEA

Casos confirmados por município de residência e ano do início dos sintomas - 2019 e 2020

Nº	MUNICÍPIOS	2019	2020	Total Geral	Nº	MUNICÍPIOS	2019	2020	Total Geral
1	ANGRA DOS REIS	1	1	2	20	NITERÓI	13	68	81
2	ARARUAMA	1	1	2	21	NOVA FRIBURGO	3	29	32
3	ARMAÇÃO DOS BÚZIOS		2	2	22	NOVA IGUAÇU	24	123	147
4	BARRA DO PIRAÍ		2	2	23	PARATY	13	1	14
5	BELFORD ROXO	39	35	74	24	PATY DO ALFERES		2	2
6	C. LEVY GASPARIAN		1	1	25	PETRÓPOLIS	1	10	11
7	CABO FRIO	2		2	26	PORTO REAL		1	1
8	CACHOIRAS DE MACAÇU		1	1	27	QUEIMADOS		12	12
9	CASIMIRO DE ABREU	1		1	28	RIO BONITO		6	6
10	DUQUE DE CAXIAS	193	91	284	29	RIO DAS OSTRAS	2		2
11	ITABORAÍ	2	5	7	30	RIO DE JANEIRO	133	568	701
12	ITAGUAÍ	1	2	3	31	SÃO GONÇALO	3	29	32
13	JAPERI		3	3	32	SÃO JOÃO DE MERITI	49	61	110
14	MACAÉ	1	6	7	33	SÃO PEDRO DA ALDEIA		1	1
15	MAGÉ	29	12	41	34	SAQUAREMA	1		1
16	MARICÁ		1	1	35	TERESÓPOLIS	1	22	23
17	MENDES		2	2	36	VALENÇA		24	24
18	MESQUITA		13	13	37	VOLTA REDONDA		3	3
19	NILÓPOLIS	3	13	16		Total Geral	516	1151	1667

DEA

Casos confirmados por faixa etária e ano do início dos sintomas.

Faixa etária	2019	%	2020	%	ÓBITO 2020
0- 5 meses	62	12,0%	69	6,0%	
6-11 meses	114	22,1%	140	12,2%	1
1-4 anos	134	26,0%	104	9,0%	
5-9 anos	31	6,0%	32	2,8%	
10-14 anos	22	4,3%	26	2,3%	
15-19 anos	42	8,1%	223	19,4%	
20-29 anos	70	13,6%	365	31,7%	
30-39 anos	25	4,8%	113	9,8%	
40-49 anos	6	1,2%	46	4,0%	
50-59anos	9	1,7%	32	2,8%	
60 anos e +	1	0,2%	1	0,1%	
Total	516	100,0%	1151	100,0%	1

60,1%

64,9%

DEA

Cobertura Vacinal Acumulada de **Tríplice Viral**, por região e dose, em crianças menores de 2 anos. ERJ, 2020 (até Maio)

REGIÃO	Pop.	SARAMPO D1	SARAMPO D2
METROPOLITANA I	138.980	33.793 24,32	19.742 14,20
NOROESTE FLUMINENSE	4.076	1.288 31,60	1.010 24,78
NORTE FLUMINENSE	13.718	2.002 14,59	1.355 9,88
SERRANA	11.841	3.565 30,11	2.063 17,42
BAIXADA LITORANEA	11.442	2.272 19,86	1.605 14,03
Médio Paraiba	10.923	3.567 32,66	2.612 23,91
CENTRO SUL FLUMINENSE	4.313	1.327 30,77	1.043 24,18
BAÍA DE ILHA GRANDE	3.814	583 15,29	424 11,12
METROPOLITANA II	24.109	2.528 10,49	1.796 20,04
ESTADO DO RIO DE JANEIRO	223.216	50.925 22,81	31.650 14,18

Fonte: SIPNI, Datasus. Extraído em 06/07/2020.

DEA

CAMPANHA DE VACINAÇÃO
CONTRA A INFLUENZA – 2020

Cobertura Vacinal 22ª Campanha Contra Influenza por município e grupo. ERJ, 2020

Município	<5 anos	Gestantes	Trab Saúde	Puérperas	Adultos	Idosos	Total
	cob	cob	cob	cob	cob	cob	cob
BELFORD ROXO	27,76	31,86	162,39	87,19	62,17	122,53	76,29
DUQUE DE CAXIAS	30,23	44,08	102,95	74,45	51,29	100,44	66,63
ITAGUAI	113,95	112,98	129,89	97,48	111,50	133,55	120,60
JAPERI	28,10	54,05	127,74	121,31	59,52	133,25	82,60
MAGE	105,88	85,50	113,16	81,48	87,43	112,91	101,77
MESQUITA	80,24	74,03	111,19	114,86	104,44	105,34	93,56
NILOPOLIS	21,66	59,35	155,01	121,81	46,87	106,68	82,97
NOVA IGUAÇU	66,01	90,05	110,03	98,90	69,16	104,93	86,63
QUEIMADOS	17,03	21,01	100,00	23,49	34,21	111,28	63,24
RIO DE JANEIRO	37,27	46,60	124,58	55,30	40,86	105,05	78,13
SÃO JOÃO DE MERITI	21,95	19,92	105,26	41,91	40,44	103,84	65,88
SEROPEDECA	29,02	37,89	77,35	60,14	19,06	115,25	66,11
METROPOLITANA I	40,64	50,30	122,82	65,55	47,20	106,00	78,29
ITABORAÍ	77,29	95,58	123,45	108,78	97,03	113,43	99,06
MARICÁ	56,10	97,20	107,71	102,76	96,65	112,19	104,57
NITERÓI	44,60	42,67	133,11	43,82	48,63	118,46	92,93
RIO BONITO	40,63	24,55	117,88	78,02	45,94	108,39	78,04
SÃO GONÇALO	22,51	32,11	146,40	45,58	8,58	118,08	70,04
SILVA JARDIM	59,28	74,02	132,41	94,12	61,14	143,08	101,50
TANGUÁ	57,75	56,60	178,89	55,36	55,55	131,54	94,66
METROPOLITANA II	41,52	48,65	135,31	59,36	37,13	117,65	83,12

Cobertura Vacinal
 <=50 %
 >=50, <90%
 >=90% (CV alcançada)

Fonte: SIPNLDATASUS. Dados sujeitos à alteração. Extraídos em 06/07/2020.

DEA

Cobertura Vacinal 22ª Campanha Contra Influenza por município e grupo. ERJ, 2020

Município	<5 anos	Gestantes	Trab Saúde	Puérperas	Adultos	Idosos	Total
APERIBE	81,27	71,43	100,00	83,33	84,21	101,32	92,69
BOM JESUS DO ITABAPOANA	10,90	0,00	92,14	0,00	41,13	83,50	69,79
CAMBUCI	100,69	96,02	104,23	100,00	126,32	117,92	114,91
CARDOSO MOREIRA	51,83	42,48	142,92	27,78	26,40	100,24	77,30
ITALVA	41,23	24,56	121,84	36,84	24,26	105,51	76,70
ITACARA	-	100,50	159,66	100,00	38,80	124,38	-
ITAPERUNA	39,54	60,74	101,88	56,12	106,71	103,00	88,07
LAJE DO MURIAE	26,60	19,40	131,58	0,00	23,47	97,43	66,08
MIRACEMA	43,50	46,91	100,67	40,00	34,49	99,64	70,63
NATIVIDADE	101,82	104,29	130,24	182,61	100,91	106,22	90,28
PORCIUNÇULA	80,45	98,58	127,99	117,39	88,28	112,11	102,07
SANTO ANTONIO DE PADUA	25,82	30,35	114,46	21,05	34,67	107,93	76,11
SÃO JOSE DE UBA	66,04	50,00	120,21	54,55	53,91	123,43	93,60
VARRE-SAI	35,71	61,29	185,12	45,00	38,91	120,57	76,62
NOROESTE FLUMINENSE	-	54,19	112,34	55,12	68,16	105,01	195,80
CARAÍPEBUS	47,63	68,14	172,73	52,63	56,28	119,87	91,35
CAMPOS DOS GOYTAÇAZES	32,56	28,70	118,40	61,38	33,88	102,15	68,26
CONCEIÇÃO DE MACABU	64,77	78,72	99,70	77,42	80,39	109,51	90,92
MACAÉ	87,85	61,46	109,67	112,77	67,03	164,39	102,19
QUISSAMA	79,62	83,88	126,40	97,50	73,17	137,37	105,83
SÃO FRANCISCO DE ITABAPOANA	54,10	63,14	89,66	25,37	36,28	117,57	80,09
SÃO FIDELIS	33,25	39,22	100,67	36,00	52,12	101,89	75,80
SÃO JOÃO DA BARRA	49,65	54,38	133,91	35,48	48,71	142,01	98,77
NORTE FLUMINENSE	51,18	43,20	115,95	75,39	45,37	117,22	80,08

Cobertura Vacinal
 <=50 %
 >=50, <90%
 >=90% (CV alcançada)

Fonte: SIPNLDATASUS. Dados sujeitos à alteração. Extraídos em 06/07/2020.

DEA

Cobertura Vacinal 22ª Campanha Contra Influenza por município e grupo. ERJ, 2020

Município	<5 anos	Gestantes	Trab Saúde	Puérperas	Adultos	Idosos	Total
BOM JARDIM	58,90	64,20	95,62	44,83	35,51	125,33	88,43
CACHOEIRAS DE MACACU	43,63	47,40	93,99	21,05	54,68	149,12	94,39
CANTAGALO	68,89	86,25	114,73	76,92	66,19	116,18	95,13
CARMO	70,15	49,03	132,43	46,15	64,78	117,59	93,29
CORDEIRO	60,07	70,50	160,61	90,91	58,80	123,50	96,34
DUAS BARRAS	86,90	142,31	86,43	-	143,36	163,79	127,78
GUAPIMIRIM	55,37	89,34	71,16	101,12	60,53	134,43	87,86
MACUCO	38,25	53,75	128,42	23,08	28,00	150,07	92,49
NOVA FRIBURGO	56,82	47,40	147,28	68,08	55,90	187,40	122,11
PETROPOLIS	54,36	47,20	116,17	39,16	54,98	118,21	85,56
SANTA MARIA MADALENA	50,38	48,53	101,92	63,64	51,49	118,87	88,82
SÃO JOSE DO VALE DO RIO PRETO	90,12	66,33	126,33	112,12	76,03	111,80	96,85
SÃO SEBASTIÃO DO ALTO	62,77	75,00	126,73	133,33	61,44	118,40	94,16
SUMIDOURO	76,21	92,47	100,65	108,33	57,31	158,04	106,52
TERESÓPOLIS	43,79	50,03	72,51	73,43	40,71	109,48	74,75
TRAJANO DE MORAIS	46,41	63,75	96,53	115,38	43,45	112,17	81,70
SERRANA	64,82	64,83	108,39	64,41	54,13	134,77	93,36

Cobertura Vacinal
 <=50 %
 >=50, <90%
 >=90% (CV alcançada)

Fonte: SIPNLDATASUS. Dados sujeitos à alteração. Extraídos em 06/07/2020.

DEA

Cobertura Vacinal 22ª Campanha Contra Influenza por município e grupo. ERJ, 2020

BARRA DO PIRAI	28,27	39,86	200,62	43,88	39,25	114,71	76,18
BARRA MANSÁ	78,77	92,93	143,06	126,83	67,52	128,12	102,86
ITATIÁ	90,90	92,00	98,51	106,67	82,34	126,07	104,41
PINHEIRAL	80,20	94,72	142,78	140,00	69,52	124,57	101,70
PIRAÍ	58,11	52,28	140,27	51,06	48,36	122,30	99,92
PORTO REAL	79,10	64,02	81,78	77,14	77,88	101,23	101,08
QUATIS	74,81	105,77	83,51	100,00	56,78	117,17	90,10
RESENDE	102,39	105,39	126,39	98,13	104,85	115,60	110,02
RIO CLARO	92,73	103,95	141,29	120,00	71,23	140,77	111,88
RIO DAS FLORES	89,80	87,32	113,69	216,67	111,78	121,92	86,46
VALENÇA	70,26	64,20	80,78	90,82	43,06	134,47	95,62
VOLTA REDONDA	75,86	49,94	94,07	27,71	88,94	124,48	98,42
MÉDIO PARAIBA	75,17	72,05	116,27	76,14	74,34	123,90	98,24
AREAL	5,89	2,46	128,40	5,00	106,87	134,86	88,32
COMENDADOR LEVY GASPARIAN	143,55	191,01	114,55	118,75	133,57	134,95	119,68
ENGENHEIRO PAULO DE FRONTIN	90,04	84,62	122,77	113,33	52,78	132,05	105,60
MENDES	87,99	60,40	112,14	88,00	43,81	110,30	84,32
MIGUEL PEREIRA	75,03	76,08	137,43	105,88	57,65	131,84	104,50
PARACAMBI	31,13	37,18	161,31	52,86	46,13	107,06	79,90
PARAIBA DO SUL	81,20	62,07	111,75	102,99	77,16	123,90	102,48
PATY DO ALFERES	58,71	61,22	145,87	48,84	45,16	130,47	93,98
SAPUCAIA	73,48	54,86	132,11	95,83	57,57	146,26	105,64
TRES RIOS	104,11	102,29	105,52	105,84	93,98	101,92	100,08
VASSOURAS	12,87	104,76	100,46	104,84	19,04	156,90	95,23
CENTRO SUL FLUMINENSE	68,32	74,59	120,77	88,69	65,05	122,78	96,85

Cobertura Vacinal
■ <=50 %
■ >=50, <90%
■ >=90% (CV alcançada)

Fonte: SIPNLDATASUS. Dados sujeitos à alteração. Extraídos em 06/07/2020.

DEA

Cobertura Vacinal 22ª Campanha Contra Influenza por município e grupo. ERJ, 2020

ARARUAMA	35,09	71,40	126,98	131,22	36,00	161,59	98,11
ARMACAO DOS BUZOS	79,78	100,19	136,35	103,45	44,56	218,48	124,55
ARRAJAL DO CABO	31,84	28,92	94,46	25,53	45,18	147,72	82,05
CABO FRIO	28,68	37,30	128,23	26,97	48,15	169,14	92,11
CASIMIRO DE ABREU	58,72	45,54	135,09	59,46	52,15	168,74	102,67
IGUAÇA GRANDE	42,60	48,25	91,95	38,10	37,21	140,09	93,49
RIO DAS OSTRAS	42,51	39,20	207,82	38,52	44,94	178,10	93,36
SAO PEDRO DA ALDEIA	19,74	26,97	100,64	45,00	35,30	125,56	69,08
SAQUAREMA	25,30	43,64	173,97	84,52	49,52	171,04	105,40
BAIXADA LITORANEA	35,16	48,18	138,15	59,32	43,71	167,75	93,46
ANGRA DOS REIS	50,89	50,99	103,00	56,48	55,57	166,80	95,82
MANGARATIBA	76,54	106,90	100,42	124,19	112,78	170,71	137,15
PARATI	67,09	90,48	135,95	63,89	67,45	164,61	103,08
BAIA DE ILHA GRANDE	56,93	64,79	105,70	66,81	65,63	165,70	104,08

Cobertura Vacinal
■ <=50 %
■ >=50, <90%
■ >=90% (CV alcançada)

Fonte: SIPNLDATASUS. Dados sujeitos à alteração. Extraídos em 06/07/2020.

DEA

MONITORAMENTO DO CORONAVÍRUS – COVID-19

COVID-19: CASOS CONFIRMADOS ATÉ 05/07/2020

Casos confirmados	
Acumulado	121.879
Casos Novos	587
RECUPERADOS	101554
Incidência*	705,9
Óbitos confirmados	
Acumulado	10.698
Novos Óbitos	31
Mortalidade*	8,2
Letalidade*	8,78%

QUANTIDADE DE CASOS

- ATE 02 CASOS
- DE 03 A 05 CASOS
- DE 06 A 10 CASOS
- DE 11 A 20 CASOS
- DE 21 A 50 CASOS
- DE 51 A 100 CASOS
- DE 100 A 1.000 CASOS
- ACIMA DE 1.000 CASOS

● ÓBITOS



Divisão de Dados Epidemiológicos e Ambientais. Em. 05/07/2020.

CASOS CONFIRMADOS ATÉ 13/04/2020



COVID-19: TAXA DE INCIDÊNCIA ACUMULADA DE 22/03 A 05/07/2020



Divisão de Dados Epidemiológicos e Ambientais. Em. 05/07/2020.

Curva de monitoramento dos casos e óbitos confirmados de COVID-19 segundo data de início de sintomas e ocorrência do óbito, ERJ.

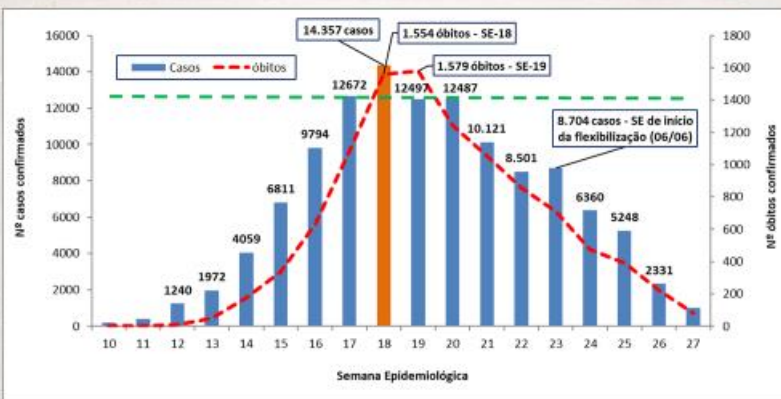

Fonte: e-SUS e SIVEP, SES/RJ, dados atualizados em 03 de julho de 2020 e sujeitos a revisão.



Curva de monitoramento dos casos confirmados de COVID-19 segundo data de início de sintomas, por regiões do Estado do Rio de Janeiro (dados até 27/06).



Curva de monitoramento dos casos confirmados de COVID-19 segundo data de início de sintomas, por regiões do Estado do Rio de Janeiro (dados até 27/06).

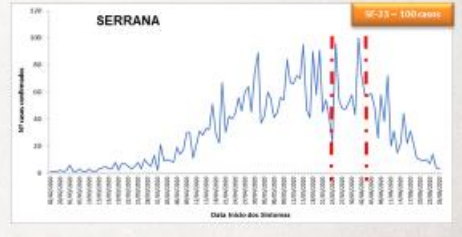

Curva de monitoramento das taxas de incidência acumulada de COVID-19, por municípios e regiões do Estado do Rio de Janeiro (dados até 27/06).

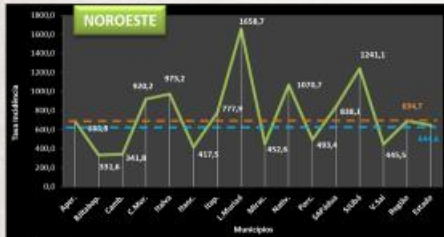

DEA

Mapa com a incidência acumulada de casos confirmados de COVID-19 segundo município/região de residência, ERJ.

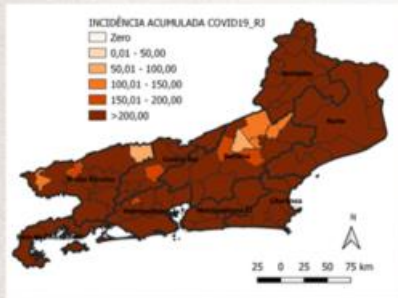

Fonte: e-SUS e SIVEP, SES/RJ, dados atualizados em 27 de junho de 2020 e sujeitos a revisão.

Incidência acumulada de casos confirmados de COVID-19 segundo região de residência, ERJ.

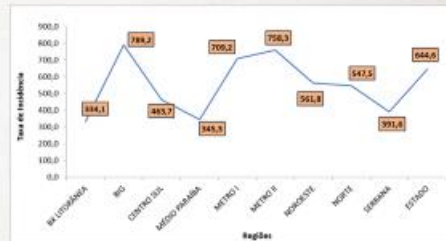

Fonte: e-SUS e SIVEP, SES/RJ, dados atualizados em 28 de junho de 2020 e sujeitos a revisão.

DEA

COVID-19: RESUMO DAS INICIATIVAS DO USO DE TESTES RÁPIDO PARA COVID-19

- 1) Recebimento e distribuição dos testes rápido oriundos do MS.
 - Recebidos = 583.960
 - Distribuídos para 92 municípios = 573.040
 - Distribuído para órgãos de saúde e segurança = 13.920
- 2) Inquérito de soroprevalência realizado por doadores do Hemorio;
 - Concluído e em fase de publicação;
- 3) Inquérito de soroprevalência da COVID-19, realizado em 12 UPAs da SES
 - Em fase de análise estatística;
- 4) Projeto de Inquérito de Soroprevalência e Incidência de COVID-19 no ERJ.
 - Em fase de execução em 25 unidades de saúde de 15 municípios.

DEA

5) Testagem rápida para COVID-19 da população em geral, priorizando profissionais de saúde.

- 13.762 testes realizados, sendo 1.595 reagentes (12%) e 12.167 não reagentes (88%);
- Pessoas de 42 municípios do ERJ foram atendidas;
- O teste começou destinado apenas para profissionais de saúde, mas foi aberto para a população em geral há três semanas, desde que seja agendado pelo site, disponível no portal da SES;
- Agendamento pelo site: <http://agendamentos.saude.rj.gov.br/teste-covid>;
- Os testes estão sendo realizados no posto do DETRAN-RJ - Unidade do Largo do Machado;

6) Testagem dos profissionais de saúde na PPC/UERJ.

7) Inquérito sorológico realizado pelo MS em 5 municípios do estado: Rio de Janeiro, Volta Redonda, Petrópolis, Macaé e Campos dos Goytacazes.

- No ERJ a pesquisa apontou que o número de casos notificados e o número de pessoas com anticorpos estimado foi de 7 vezes na fase 1 e 6 vezes nas fases 2 e 3.

DEA

Notificação de COVID-19 (NOTA TÉCNICA – SVS/SES-RJ Nº 28/2020)

A notificação imediata deve ser realizada pelo meio de comunicação mais rápido disponível, em até 24 horas a partir do conhecimento de caso que se enquadre na definição de suspeito.

- **E-SUS VE/ MS (Síndromes Gripais)**

Link <https://notifica.saude.gov.br/login>

- **SIVEP-GRIPE (Síndrome Respiratória Aguda Grave – SRAG)**

Link <https://sivepgripe.saude.gov.br/sivepgripe/>

- **Meio telefônico**

CIEVS SES RJ = (21) 2333-3852

Plantão 24h = (21) 98596-6553

- **E-mail**

CIEVS SES RJ = notifica@saude.rj.gov.br / notifica.ses.rj@gmail.com

DEA



GOVERNO DO ESTADO
RIO DE JANEIRO

Secretaria de Saúde

NOVO **CORONAVÍRUS**

PAINEL DE INDICADORES COVID-19 DO ESTADO DO RIO DE JANEIRO

Secretaria Extraordinária
das Ações Governamentais
Integradas da COVID-19

Secretaria de
SaúdeNOVO **CORONAVÍRUS**Secretaria Extraordinária
das Ações Governamentais
Integradas da COVID-19Secretaria de
SaúdeGOVERNO DO ESTADO
RIO DE JANEIRO

PLANO DE MONITORAMENTO PARA TOMADA DE DECISÃO NO ENFRENTAMENTO À PANDEMIA DE COVID-19 NO ESTADO DO RIO DE JANEIRO – PACTO COVID RJ

Baseado no instrumento para Apoio à Tomada de Decisão na Resposta à Pandemia da COVID-19 na Esfera Local, publicado em parceria entre Conselho Nacional de Secretários de Saúde (CONASS), o Conselho Nacional de Secretarias Municipais de Saúde (CONASEMS) e a Organização Pan-Americana da Saúde/Organização Mundial da Saúde (OPAS/OMS).

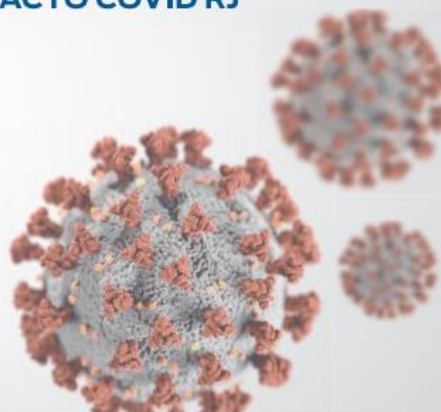
NOVO **CORONAVÍRUS**Secretaria Extraordinária
das Ações Governamentais
Integradas da COVID-19Secretaria de
SaúdeGOVERNO DO ESTADO
RIO DE JANEIRO

CÁLCULO E FONTE DOS INDICADORES PARA AVALIAÇÃO DOS NÍVEIS DE RISCO

Eixo	Indicador	Cálculo	Fonte
Capacidade do sistema de saúde	Taxa de ocupação de leitos UTI adulto por SRAG (COVID-19)	n° de leitos ocupados/ n° de leitos disponíveis *100	SES*
	Taxa de ocupação de leitos clínicos adulto por SRAG (COVID-19)	n° de leitos ocupados/ n° de leitos disponíveis *100	
	Previsão de esgotamento de leitos de UTI	$n = \log(I/D/E)^1$	
Epidemiológico	Variação do número de óbitos por COVID-19	n° de óbitos COVID-19 (penúltima SE finalizada) - óbitos COVID-19 (anterior a antepenúltima SE finalizada) / n° de óbitos COVID-19 (SE anterior a antepenúltima SE finalizada)	SIVEP**
	Variação do número de casos por COVID-19	n° de casos COVID-19 (penúltima SE finalizada) - casos COVID-19 (anterior a antepenúltima SE finalizada) / n° de casos COVID-19 (SE anterior a antepenúltima SE finalizada)	
	Taxa de positividade para COVID-19 (%)	n° de amostras + / n° de amostras para vírus respiratórios	GAL***

Fonte: Adaptado do Instrumento para apoio à tomada de decisão na resposta à Pandemia da COVID-19 na esfera local, 2020

¹ n: número de dias até o esgotamento; D = Taxa de ocupação dia; E = Taxa média de crescimento semanal.

SE = Semana Epidemiológica; SRAG = Síndrome Respiratória Aguda Grave

*SES - Secretaria de Estado de Saúde do RJ

** SIVEP - Sistema de Informação de Vigilância Epidemiológica da Gripe

*** GAL - Gerenciador de Ambiente Laboratorial

INDICADORES E PARÂMETROS
PARA AVALIAÇÃO DOS NÍVEIS DE RISCO

Elxo	Indicadores	RISCO MUITO ALTO	RISCO ALTO	RISCO MODERADO	RISCO BAIXO	RISCO MUITO BAIXO
Capacidade do sistema de saúde	Taxa de ocupação de leitos UTI Adulto por SRAG (COVID-19)	≥85% 12 pontos	≥70% <85% 9 pontos	≥50% <70% 6 pontos	≥25% <50% 3 pontos	<25% 0 pontos
	Taxa de ocupação de leitos clínicos adulto por SRAG (COVID-19)	≥85% 8 pontos	≥70% <85% 6 pontos	≥50% <70% 4 pontos	≥25% <50% 2 pontos	<25% 0 pontos
	Previsão de esgotamento de leitos de UTI	Até 6 dias 4 pontos	7 a 21 dias 3 pontos	22 a 35 dias 2 pontos	36 a 56 dias 1 pontos	57 dias ou + 0 pontos
Epidemiológicos	Varição do número de óbitos por COVID-19	>+20% 8 pontos	≥ +5% ≤ +20% 6 pontos	>-5% <+5% 2 pontos	De -5% a -20% 1 pontos	>- 20% 0 pontos
	Varição do número de casos por COVID-19	>+20% 4 pontos	≥ +5% ≤ +20% 3 pontos	>-5% <+5% 2 pontos	De -5% a -20% 1 pontos	>- 20% 0 pontos
	Taxa de positividade para COVID-19 (%)	≥50% 4 pontos	≥30% <50% 3 pontos	≥15% <30% 2 pontos	≥5% <15% 1 pontos	< 5% 0 pontos

MEDIDAS DE DISTANCIAMENTO

Distanciamento social seletivo 1

Casos suspeitos ou confirmados – Isolamento domiciliar e monitoramento de casos sintomáticos e contatos;

Proteção de grupos vulneráveis – Distanciamento social, garantia de acesso às necessidades básicas, acesso e acessibilidade aos serviços de saúde;

Serviços de saúde – Reforçar medidas contra a transmissão da COVID-19 nas unidades de saúde;

Distância física, higiene e limpeza – Redução de contato, reforço em higiene e etiqueta respiratória;

Comunicação de risco – Fortalecer os processos de comunicação interna (entre os órgãos e profissionais) e comunicação externa (com o público).

Distanciamento social seletivo 2

Medidas do Distanciamento Social Seletivo 1;

Evitar atividades que gerem aglomeração de pessoas.



MEDIDAS DE DISTANCIAMENTO

Distanciamento social ampliado 1

Medidas do Distanciamento Social Seletivo 1 e 2;

Suspensão de atividades escolares presenciais;

Proibição de qualquer evento de aglomeração, conforme avaliação local;

Adoção de distanciamento social no ambiente de trabalho, conforme avaliação local;

Avaliar a suspensão de atividades econômicas não essenciais, com limite de acesso e tempo de uso dos clientes, conforme o risco no território;

Avaliar a adequação de horários diferenciados nos setores econômicos para reduzir aglomeração nos sistemas de transporte público.

Distanciamento social ampliado 2

Medidas do Distanciamento Social Seletivo 1 e 2 e do Distanciamento Social Ampliado 1;

Suspender as atividades econômicas não essenciais definidas pelo território, avaliando cada uma delas;

Definir horários diferenciados nos setores econômicos para reduzir aglomeração nos sistemas de transporte públicos.

Restrição máxima

Medidas do Distanciamento Social Seletivo 1 e 2 e do Distanciamento Social Ampliado 1 e 2;

Adoção de quarentena, conforme definido pela Portaria GM/MS 356/2020.



MEDIDAS DE DISTANCIAMENTO
SEGUNDO AVALIAÇÃO DE RISCO

PONTOS	RISCO	SINALIZAÇÃO	MEDIDAS DE DISTANCIAMENTO
0	Risco muito baixo	Verde	Distanciamento social seletivo 1
1 a 9	Risco baixo	Amarelo	Distanciamento social seletivo 2
10 a 18	Risco moderado	Laranja	Distanciamento social ampliado 1
19 a 30	Risco alto	Vermelho	Distanciamento social ampliado 2
31 a 40	Risco muito alto	Roxo	Restrição máxima

PAINEL DE INDICADORES COVID-19
DO ESTADO DO RIO DE JANEIRO

Eixo	Indicadores	RESULTADOS 03/07/2020	PONTUAÇÃO	CLASSIFICAÇÃO FINAL
Capacidade do sistema de saúde	Taxa de ocupação de leitos UTI Adulto por SRAG (COVID-19) ¹	35%	3	10 pontos RISCO MODERADO
	Taxa de ocupação de leitos clínicos-adulto por SRAG (COVID-19) ¹	57%	4	
	Previsão de esgotamento de leitos de UTI ¹	82 dias	0	
Epidemiológicos	Variação do número de óbitos por COVID-19 ²	-74%	0	
	Variação do número de casos por COVID-19 ²	-53%	0	
	Taxa de positividade para COVID-19 (%) ³	48%	3	

¹Dados do dia 03/07/2020²Dados da SE 23 em relação a SE 23³Dados acumulados até o dia 03/07/2020PAINEL DE INDICADORES COVID-19
DO ESTADO DO RIO DE JANEIRO

REGIÕES	VARIÇÃO DO NÚMERO DE ÓBITOS POR COVID-19 (%)	VARIÇÃO DO NÚMERO DE CASOS POR COVID-19 (%)	TAXA POSITIVIDADE PARA COVID-19 (%)	RESULTADOS (03/07/2020)
BAÍA DA ILHA GRANDE	-91	-70	53	↓
BAIXADA LITORÂNEA	-71	-63	44	↓
CENTRO-SUL	-100	-24	38	↓
METROPOLITANA I	-70	-58	52	↓
METROPOLITANA II	-78	-53	50	↓
MÉDIO PARAÍBA	-55	-13	34	↓
NOROESTE	-100	-46	34	↓
NORTE	-92	-47	29	↓
SERRANA	-69	-60	39	↓

RISCO

Muito baixo

Baixo

Moderado

Alto

Muito alto

MAPA DE DISTRIBUIÇÃO REGIONAL SEGUNDO AVALIAÇÃO DE RISCO

Detalhamento das medidas de enfrentamento
no Decreto Nº 47152 DE 06/07/2020

- RISCO
- Muito baixo
 - Baixo
 - Moderado
 - Alto
 - Muito alto



NOTA: A Região Norte pontuou no limite máximo da classificação de risco BAIXO, que preconiza a adoção de medidas básicas e transversais de distanciamento Social e a restrição de atividades que gerem aglomerações. Recomenda-se aguardar a consolidação desse cenário por no mínimo duas semanas para adoção das medidas de distanciamento equivalentes ao risco AMARELO.

ANEXO III



GOVERNO DO ESTADO
RIO DE JANEIRO

Secretaria de Saúde

4ª Reunião ordinária da CIB

JULHO | 2020

Apresentação



- Teto de Custeio para Atenção Cardiovascular de Alta Complexidade do Estado do Rio de Janeiro.

MUNICÍPIOS	VALORES	
	VALOR ANUAL	VALOR MENSAL
BARRA MANSA	14.154.222,23	1.179.518,52
CABO FRIO	4.036.563,26	336.380,27
CAMPOS DOS GOYTACAZES	6.622.644,33	551.887,03
DUQUE DE CAXIAS	6.219.617,11	518.301,43
ITAPERUNA	9.649.593,75	804.132,81
MACAÉ	5.061.908,97	421.825,75
NITERÓI	1.997.147,11	166.428,93
NOVA FRIBURGO	7.310.597,86	609.216,49
NOVA IGUAÇU	1.048.074,60	87.339,55
PETROPOLIS	7.626.299,32	635.524,94
RIO DE JANEIRO	15.432.243,71	1.286.020,31
VASSOURAS	10.562.540,32	880.211,69
VOLTA REDONDA	4.022.224,77	335.185,40
TETO DE CARDIOLOGIA	94.028.716,86	7.835.726,41

Apresentação



- Teto de Custeio para Atenção Oncológica de Alta Complexidade do Estado do Rio de Janeiro.

MUNICÍPIOS EXECUTOR	VALORES	
	VALOR ANUAL	VALOR MENSAL
BARRA MANSA	10.562.026,20	880.168,85
CABO FRIO	12.895.498,18	1.074.624,85
CAMPOS DOS GOYTACAZES	14.957.681,08	1.246.473,42
ITAPERUNA	6.304.244,58	525.353,72
NITERÓI	10.610.702,59	884.225,22
NOVA IGUAÇU	3.169.889,21	264.157,43
PETROPOLIS	6.392.369,82	532.697,49
RIO BONITO	7.560.320,07	630.026,67
RIO DE JANEIRO	113.682.078,50	9.473.506,54
TERESÓPOLIS	5.185.160,04	432.096,67
VASSOURAS	5.183.248,12	431.937,34
VOLTA REDONDA	9.474.273,28	789.522,77
TETO DE ONCOLOGIA	205.985.047,88	17.165.420,66



GOVERNO DO ESTADO
RIO DE JANEIRO

Secretaria de Saúde

Subsecretaria de Gestão da Atenção Integral à Saúde
Superintendência de Atenção Especializada, Controle e Avaliação

(21) 2333-4031 / (21) 2333-3880

saeca@saude.rj.gov.br

ANEXO IV



Fluxograma do Teste do Pezinho no Estado do Rio de Janeiro

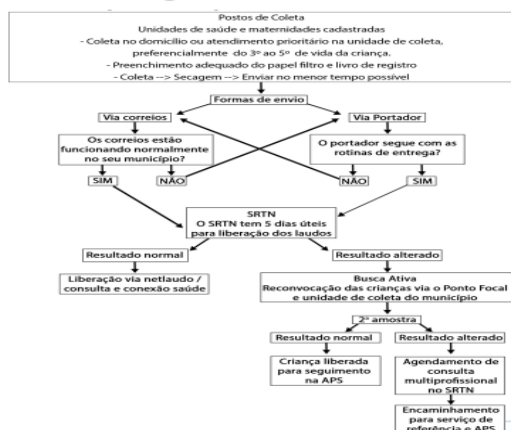

A triagem neonatal a partir da matriz biológica, “teste do pezinho,” é um conjunto de ações preventivas, responsável por identificar precocemente indivíduos com determinadas doenças, para que sejam tratados em tempo oportuno, evitando agravos e até a morte.

- Serviços especializados de Referência
- Hipotireoidismo Congênito - APAE-Rio
 - Fenilcetonúria APAE-Rio
 - Doença Falciforme - HEMORIO
 - Fibrose Cística - IFF
 - Deficiência de Biotinidase - IEDE
 - Hiperplasia Adrenal Congênita - IEDE

Situação do Teste do Pezinho em tempos de pandemia

Panorama da cobertura do Teste do Pezinho no ERJ, no período de janeiro a maio de 2020.

MÊS	JAN	FEV	MAR	ABRIL	MAIO
Exames	11377	13082	9699	8925	16412
Média de exames realizados em jan e fev	12229				
Redução em relação à Média jan/fev			2530	3304	
Aumento em relação à média jan/fev					4183
Total de redução em relação à média					1651
Percentual de redução no período					14
Número de Nascidos Vivos *	17192	16096	18010		
% cobertura	66	81	54		

* Fonte: Sistema de Informações sobre Nascidos Vivos -Secretaria Estadual de Saúde - SES/RJ. Situação da base estadual em 25/06/2020, com nascimentos ocorridos até março/2020.

Meta de pactuada de 75% de cobertura de Teste do Pezinho para Nascidos Vivos

O que pode ser feito para manter o fluxo e aumentar a cobertura do teste do Pezinho?

- Garantir a continuidade da coleta da triagem neonatal nos municípios a todos os recém-nascidos.
- Garantir a entrega do material **via portador** semanalmente, entendendo o caráter essencial do exame, no Serviço de Referência em Triagem Neonatal no município do Rio de Janeiro.

Obrigada !

E-mails da Área Técnica de Saúde das Crianças/SES:

saudecrianca.sesrj@gmail.com

ceomaneonatalrj@gmail.com

triagemneo.sesrj@gmail.com

ANEXO V



GOVERNO DO ESTADO
RIO DE JANEIRO

Secretaria de Saúde

Alterações do Anexo Plano de Enfrentamento ao COVID-19 - Leitos

Julho 2020



Hospitais de Campanha

- HCAMP São Gonçalo: 80 leitos ativos, sendo 40 de CTI e 40 de enfermaria e 120 para ampliação clínicos.
 - Passando de zero leitos clínicos e de UTI disponíveis, para 80 leitos disponíveis.
- HCAMP Nova Iguaçu: 20 leitos de UTI;
 - Passam de 120 leitos de ampliação clínicos para zero;
 - Leitos de ampliação de UTI de 80 leitos para 20 leitos.
- HCAMP Caxias: 20 leitos de UTI;
 - Leitos clínicos de ampliação saem de 120 leitos para zero;
 - Leitos de ampliação de UTI passam de 80 para 20 leitos.
- HCAMP Friburgo: 20 leitos de UTI para ampliação, caso seja necessário na segunda onda;
 - Leitos clínicos de ampliação saem de 60 para zero leitos;
 - Leitos de UTI para ampliação passam de 40 para 20 leitos.
- *HCAMP Casimiro de Abreu: retirado do plano;*
- *HCAMP Campos: retirado do plano.*



Unidades Estaduais

- Unidades estaduais que ***serão mantidas*** no plano de enfrentamento da COVID serão:
 - HOSPITAL SAO SEBASTIAO;
 - SES RJ HOSPITAL ESTADUAL CARLOS CHAGAS;
 - SES RJ HOSPITAL ESTADUAL ROBERTO CHABO;
 - SES RJ HOSPITAL ESTADUAL ANCHIETA – mantido apenas como possibilidade de ampliação dos leitos de UTI.
 - Unidades do Estado ***que serão retiradas*** do plano:
 - SESRJ HOSPITAL ESTADUAL GETULIO VARGAS;
 - SES RJ HOSPITAL ESTADUAL AZEVEDO LIMA,
 - SES RJ HOSPITAL ESTADUAL ADAO PEREIRA NUNES;
 - SES RJ INSTITUTO ESTADUAL DO CEREBRO PAULO NIEMEYER.
- Considerando o retorno das cirurgias e procedimentos eletivos, resolução publicada no DO.

Regiões de Saúde

- **Baía de Ilha Grande**
 - **Angra** solicita 5 leitos de UTI adulto no Hospital de Praia Brava;
 - Hospital de Referência COVID-19, solic. de habilitação de 5 leitos de UTI COVID-19.
- **Baixada Litorânea**
 - **RIO DAS OSTRAS** - Enviou, em 25.06.20, ofício solicitando a **exclusão** da unidade HOSPITAL MUNICIPAL DRA NAELMA MONTEIRO DA SILVA, e **inclusão** da unidade PRONTO SOCORRO MUNICIPAL RIO DAS OSTRAS, com 20 leitos clínicos e habilitação de 08 leitos de UTI Adulto COVID.
- **Centro-sul Fluminense**
 - **Areal** - Em 06.07 enviou ofício solicitando a transferência dos leitos de UTI disponíveis para 05 Leitos de Suporte Ventilatório.
 - **Vassouras** - solicitou a habilitação de 60 leitos de Suporte Ventilatório;
 - **Paracambi** – HOSPITAL MUNICIPAL DR ADALBERTO DA GRACA - solicitou hab. de 08 leitos de Suporte Ventilatório.

Regiões de Saúde

- **Médio Paraíba**
 - **Barra Mansa** - solicitação habilitação de mais 05 leitos de UTI Adulto no **SANTA CASA DE MISERICORDIA DE BARRA MANSÁ**, total de 12 leitos de leitos de UTI.
 - **Rio Claro** - Informou que possui 10 leitos de UTI, no HOSPITAL MUNICIPAL NOSSA SENHORA DA PIEDADE, mas não irá pedir habilitação.
- **Metropolitana I**

Leitos clínicos

- **Rio de Janeiro**
 - SMS HOSPITAL MUNICIPAL DE CAMPANHA DO RIOCENTRO COVID 19 - Foi enviado e-mail a SAECA do munic. informando o quantitativo de leitos de enfermaria e uti, 400 e 100 respectivamente. Os leitos clínicos passam de 500 para 400.
 - INI/FIOCRUZ – Passam de 23 para 27 leitos clínicos

Leitos de UTI Adulto COVID

- **Rio de Janeiro**
 - SMS HOSPITAL MUNICIPAL EVANDRO FREIRE AP 31 - Em maio foi enviado ofício solic a hab de 10 leitos de UTI Adulto (habilitadas). Em 29.05.20 foi enviada nova solic de habilitação de mais 10 leitos de UTI COVID na unidade, **total de 20**. Passa de 10 para 20 leitos de UTI Adulto COVID.
 - INI – Leitos de UTI passam de zero para 54 leitos de UTI.

Regiões de Saúde

- **Metropolitana II**
 - **Rio Bonito** - Foi retirado da planilha o HOSPITAL DE CAMPANHA COVID 19 RIO BONITO vai se transformar em um centro de triagem. Os leitos clínicos vão para HOSPITAL REGIONAL DARCY VARGAS, são 35 leitos clínicos adulto, conforme ofício enviado a SES.
- **Noroeste Fluminense**
 - **Miracema** - HOSPITAL DE MIRACEMA – Correção do quantitativo de leitos de UTI COVID Adulto – de 07 para 06 leitos de UTI (habilitados). Também informou o quantitativo de leitos clínicos 08, sendo 06 adultos e 02 pediátricos.
 - **Itaperuna** - POSTO DE URGENCIA DR MUNIR BUSSAD - Não irá habilitar os leitos para UTI que constavam na coluna de ampliação de leitos do Plano de Enfrentamento COVID e também não irá constar como ampliação de leitos clínicos uma vez que tratam-se de 22 leitos de sala de repouso/observação . **Retirado do plano.**

Regiões de Saúde

• Norte Fluminense

- **Campos dos Goytacazes** -
 - UNIDADE PRE HOSPITALAR SAO JOSE – unidade não estava no plano publicados em 10.06.20. Munic. enviou solic. em 16.06.20, para hab de 10 leitos de UTI Adulto para a unidade. Unidade está sendo inserida nessa versão do plano.
 - SOCIEDADE PORTUGUESA DE BENEFICENCIA DE CAMPOS - Enviada, em 19.06.20, solic de hab de 10 leitos de UTI Adulto COVID.
- **Conceição de Macabu** - HOSPITAL MUNICIPAL ANA MOREIRA enviou solic de hab de 10 leitos de UTI Adulto, já constavam no Plano.
- **Macaé** – Solicitaram a habilitação de **06 leitos de Suporte Ventilatório** na unidade HOSPITAL SAO JOAO BATISTA DE MACAE.

Regiões de Saúde

• Serrana

- **Petrópolis** – HOSPITAL NOSSA SENHORA APARECIDA HNSA – unidade tem 37 leitos hab e solic a hab de mais 34 leitos de UTI Adulto COVID. No plano vai passar de 37 para 71 leitos de UTI Adulto COVID.
- **São Sebastião do Alto** - HOSPITAL SAO SEBASTIAO – Enviou solicitação de para hab de 05 leitos de UTI Covid Adulto. Passando de zero para 05 leitos de UTI Adulto COVID no Plano de Enfrentamento.

Lista de unidade que que não estão registrando regularmente a ocupação dos leitos no Sistema E-sus VE e que possuem solicitação de habilitação de leitos de UTI.

UF	Município	Estabelecimento	CNES
RJ	Macaé	Hospital São João Batista de Macaé	2697041
RJ	Parati do Sul	Hospital Nossa Senhora da Piedade	2276186
RJ	São Gonçalo	SES RJ Hospital Estadual Alberto Torres Geral	2298031
RJ	São Gonçalo	Hospital Dr Luiz Palmier	2292064
RJ	São Gonçalo	Hospital Franciscano	113891
RJ	Duque de Caxias	SES RJ Hospital Estadual Adão Pereira Nunes	2290227
RJ	Duque de Caxias	Hospital Municipal Moacyr Rodrigues Rodrigues do Carmo	6007317
RJ	Duque de Caxias	Hospital São José	105805
RJ	Macaé	Hospital Público Municipal de Macaé	5412447
RJ	Belford Roxo	Hospital Central da Baixada Fluminense	9887729
RJ	Belford Roxo	Hospital Municipal de Belford Roxo	2285721
RJ	Rio de Janeiro	UF RJ Hospital Universitário Clementino Fraga Filho	2280167
RJ	Rio de Janeiro	MS HGB Hospital Geral de Bonsucesso	2265880
RJ	Teresopolis	Hospital das Clinicas de Teresopolis	2297795
RJ	Maria	Hospital Municipal Conde Modesto Leal	2266733
RJ	Saquarema	Hospital Municipal Nossa Senhora De Nazareth	2274299
RJ	Campos dos Goytacazes	Unidade Pre Hospitalar São Jose	2287374
RJ	Petrópolis	Hospital Nossa Senhora Aparecida HNSA	88935



GOVERNO DO ESTADO
RIO DE JANEIRO
Secretaria de Saúde

Subsecretaria de Gestão Integral à Saúde
Superintendência de Atenção Especializada, Controle e Avaliação
saeca@saude.rj.gov.br

ANEXO VI

Superintendência de Atenção Especializada, Controle e Avaliação		Leitos Clínicos		LEITOS UTI				Leitos de suporte ventilatório		Ampliação de leitos clínicos		Ampliação de leitos UTI Covid		Ampliação de leitos de Suporte Ventilatório	Observação (Número de equipamentos necessários para ampliação)	Referência no Hospital para Interação (NOME)	Referência no Hospital para Interação (TELEFONE)		
UF	Região de Saúde	IBGE	MUNICÍPIO	CNES	NOME HOSPITAL	Plano de Contingência para enfrentamento do COVID_BESRU - Atualizado em 09.07.20	Plano de Contingência para enfrentamento do COVID_BESRU - Atualizado em 09.07.20	Plano de Contingência para enfrentamento do COVID_BESRU - Atualizado em 09.07.20	Plano de Contingência para enfrentamento do COVID_BESRU - Atualizado em 09.07.20	Plano de Contingência para enfrentamento do COVID_BESRU - Atualizado em 09.07.20	Plano de Contingência para enfrentamento do COVID_BESRU - Atualizado em 09.07.20	Plano de Contingência para enfrentamento do COVID_BESRU - Atualizado em 09.07.20	Plano de Contingência para enfrentamento do COVID_BESRU - Atualizado em 09.07.20	Plano de Contingência para enfrentamento do COVID_BESRU - Atualizado em 09.07.20					
						Nº DE LETOS CLÍNICOS ADULTOS DISPONÍVEIS	LEITOS CLÍNICOS PEDIÁTRICOS DISPONÍVEIS	Nº DE LETOS UTI ADULTOS DISPONÍVEIS COVID-19	Nº DE LETOS UTI PEDIÁTRICOS DISPONÍVEIS COVID-19	Número de leitos disponíveis para suporte ventilatório	LEITOS CLÍNICOS ADULTO AMPLIAÇÃO	LEITOS CLÍNICOS PEDIÁTRICO AMPLIAÇÃO	AMPLIAÇÃO LETOS UTI ADULTO COVID-19	AMPLIAÇÃO LETOS UTI PEDIÁTRICO COVID-19	Ampliação de leitos UTI Covid	Ampliação de leitos de Suporte Ventilatório			
RJ	Baía de Ilha Grande	330010	Angra dos Reis	2280868	HOSPITAL E MANTENIMENTO COORDO DE HORMENAS HOSPITAL SANTA CASA DE ANGRA	50	0	40	0	0	0	0	10	0	0	0	0	Administração	(24) 3365-6883
RJ	Baía de Ilha Grande	330010	Angra dos Reis	2281384	HOSPITAL DE PRAIA BRAVA	0	0	5	5	0	0	0	0	0	0	0	0	Administração	(24) 3362-1272
RJ	Baía de Ilha Grande	330010	Angra dos Reis	6559565	UPA 24 HORAS ANGRA DOS REIS	0	2	0	0	0	0	0	0	0	0	0	0	Administração	(24) 3367-1667
RJ	Baía de Ilha Grande	330010	Angra dos Reis	7354746	FUNDACAO HOSPITAL GERAL DA LAPUBA	0	0	0	0	0	0	0	0	0	0	0	0	Administração	(24) 3377-5940
RJ	Baía de Ilha Grande	330010	Angra dos Reis	116772	Hospital de Referência COVID-19	0	0	5	5	0	0	0	0	0	0	0	0	Administração	(21) 2789-6012
RJ	Baía de Ilha Grande	330260	Mangaratiba	2288109	HOSPITAL MUNICIPAL VICTOR DE SOUZA BREVES	34	0	0	0	0	0	0	0	0	0	0	0	Administração	(24) 3371-9900
RJ	Baía de Ilha Grande	330380	Parati	2704587	HOSPITAL MUNICIPAL HUGO MIRANDA	25	0	1	0	0	0	0	0	0	0	0	0	Administração	(24) 3371-9900
RJ	Baía de Ilha Grande	330380	Parati	2745259	HOSP MUNICIPAL SÃO PEDRO DE ALCANTARA	0	0	0	0	0	0	0	0	0	0	0	0	Administração	
RJ	Baía de Ilha Grande	330380	Parati	NOVO	HOSPITAL DE CAMPANHIA MUNICIPAL	36	0	0	0	0	0	0	0	0	0	0	0	Administração	
RJ	Baixada Litorânea	330020	Aranjuaçu	2273098	HOSPITAL SAO SILVESTRE	20	0	4	0	0	0	0	0	0	0	0	0	Administração	(22) 2665-7668
RJ	Baixada Litorânea	330020	Aranjuaçu	2281510	HOSPITAL DE SAO VICENTE	0	0	0	0	0	0	0	0	0	10	0	0	Administração	(22) 2666-1238
RJ	Baixada Litorânea	330020	Aranjuaçu	2069632	SEX RJ HOSPITAL ESTADUAL ROBERTO CHABO	0	0	6	6	0	0	0	0	0	0	0	0	Administração	(22) 2665-7520
RJ	Baixada Litorânea	330070	Cabo Frio	113824	HOSPITAL MUNICIPAL UNILAGOS C 19	10	0	0	0	0	0	0	10	0	0	0	0	Administração	(21) 2041-0735
RJ	Baixada Litorânea	330452	Rio das Ostras	7612056	PRONTO SOCORRO MUNICIPAL RIO DAS OSTRAS	20	0	8	8	0	0	0	0	0	0	0	0	Administração	
RJ	Baixada Litorânea	330550	Saquarema	2274299	HOSPITAL MUNICIPAL NOSSA SENHORA DE NAZARETH	15	0	11	11	0	0	0	0	0	0	0	0	Administração	(22) 2653-3123
RJ	Centro-sul Fluminense	330022	Areal	2285975	HOSPITAL MUNICIPAL NOSSA SENHORA DAS DOSES	10	0	0	0	0	0	5	10	0	0	0	0	Administração	(24) 2257-3959
RJ	Centro-sul Fluminense	330095	Comendador Levy Gasparian	2271052	PRONTO ATENDIMENTO FERNANDA MONTEIRO MARQUES	1	0	1	0	0	0	0	3	0	0	0	0	Patricia	(24) 22541100
RJ	Centro-sul Fluminense	330180	Engenheiro Paulo de Frontin	2277174	HOSPITAL NELSON SALLES	0	0	0	0	0	0	0	10	0	0	0	0	Administração	(24) 2463-2714
RJ	Centro-sul Fluminense	330280	Mendes	5057531	HOSPITAL MUNICIPAL SANTA MARIA	4	0	0	0	0	0	0	0	0	0	0	0	Administração	(21) 2333-6548

RJ	Metropolitana na I	330320	Nilópolis	689919	UPA NILÓPOLIS	0	0	6	0	0	0	0	0	0	0	0	0	0	0	SMS Nilópolis	(21) 2691-2745
RJ	Metropolitana na I	330350	Nova Iguaçu	2798662	HONI	0	0	20	20	0	0	0	0	0	0	0	0	0	0	Administração	(21) 3779-9900
RJ	Metropolitana na I	330350	Nova Iguaçu	548565	HOSPITAL DE CAMPANHA COVID-19 NOVA IGUAÇU	0	0	0	-	0	0	0	0	0	0	20	0	0	Administração		
RJ	Metropolitana na I	330350	Nova Iguaçu	NOVO	HOSPITAL MODULAR - NOVA IGUAÇU SES	0	0	0	0	0	0	180	0	120	0	0	0	0			
RJ	Metropolitana na I	330455	Rio de Janeiro	117234	HOSPITAL DE CAMPANHA COVID 19 LEBLON	100	0	100	0	0	0	0	0	0	0	0	0	0	0	Administração	(vazio)
RJ	Metropolitana na I	330455	Rio de Janeiro	119016	SMS HOSPITAL MUNICIPAL DE CAMPANHA DO RIOCENTRO COVID 19	400	0	100	0	0	0	0	0	0	0	0	0	0	0	Administração	(vazio)
RJ	Metropolitana na I	330455	Rio de Janeiro	135879	HOSPITAL DE CAMPANHA COVID 19 MARACANA	120	0	80	0	0	0	0	120	0	80	0	0	0			
RJ	Metropolitana na I	330455	Rio de Janeiro	136069	HOSPITAL DE CAMPANHA COVID 19 PARQUE DOS ATLETAS	150	0	50	0	0	0	0	0	0	0	0	0	0	Administração	NOVO	
RJ	Metropolitana na I	330455	Rio de Janeiro	2269341	SMS RIO HOSPITAL MUNICIPAL JESUS	0	10	0	0	8	0	0	0	0	0	2	0	0	Administração	(21) 2234-9822	
RJ	Metropolitana na I	330455	Rio de Janeiro	2269783	URI HOSPITAL UNIV PEDRO ERNESTO	77	53	53	6	6	0	0	0	0	0	0	0	0	Damão	21 999825015	
RJ	Metropolitana na I	330455	Rio de Janeiro	2269880	MS HGB HOSPITAL GERAL DE BONJUCESSO	6	0	24	24	0	0	0	0	0	0	0	0	0	Administração	(21) 3977-9500	
RJ	Metropolitana na I	330455	Rio de Janeiro	2269989	MS HEE HOSPITAL DOS SERVIDORES DO ESTADO	5	0	7	0	0	0	0	0	0	0	0	0	0	Administração	(21) 2291-3131	
RJ	Metropolitana na I	330455	Rio de Janeiro	2270161	SEAP CESP RJ HOSP DR HAMILTON AGOSTINHO VIEIRA CASTRO	0	0	0	0	0	0	0	50	0	10	0	0	0	Administração	(21) 2334-9657	
RJ	Metropolitana na I	330455	Rio de Janeiro	2270234	SESOEC RJ HOSPITAL ESTADUAL GETULIO VARGAS	0	0	0	0	0	0	0	0	0	0	0	0	0	Administração	(21) 2334-7856	
RJ	Metropolitana na I	330455	Rio de Janeiro	2270269	SMS HOSPITAL MUNICIPAL MARGUEL COUTO AP 21	15	0	0	0	0	0	0	3	0	0	0	0	0	Administração	(21) 3111-3781	
RJ	Metropolitana na I	330455	Rio de Janeiro	2271385	SES RJ INSTITUTO ESTADUAL DE INFECTOLOGIA SAO SEBASTIAO	0	0	6	0	0	0	0	0	0	0	0	0	0	Administração	(21) 2332-7165	
RJ	Metropolitana na I	330455	Rio de Janeiro	2273411	SES RJ HOSPITAL ESTADUAL CARLOS CHAGAS	8	0	10	0	0	0	0	0	0	0	0	0	0	Administração	(21) 2332-1132	
RJ	Metropolitana na I	330455	Rio de Janeiro	2273659	MS HOSPITAL FEDERAL DA LAGOA	4	0	0	0	0	0	0	0	0	0	0	0	0	Administração	(21) 3111-5339	
RJ	Metropolitana na I	330455	Rio de Janeiro	2280167	UFRRJ HOSPITAL UNIVERSITARIO CLEMENTINO FRAGA FILHO	21	0	60	60	0	0	0	0	0	33	0	0	0	Administração	(21) 3938-2789	
RJ	Metropolitana na I	330455	Rio de Janeiro	2280183	HOSPITAL MUNICIPAL SOLZA AGUIAR	22	0	2	0	0	0	0	6	0	8	0	0	0	Walter	21 98909-2608	
RJ	Metropolitana na I	330455	Rio de Janeiro	2288338	INI FOCHUZ	27	0	54	0	0	0	0	139	0	32	0	0	0	Administração	(21) 2598-4242	
RJ	Metropolitana na I	330455	Rio de Janeiro	2295407	SMS HOSPITAL MUNICIPAL ROCHA FARIA AP 52	14	0	7	0	0	0	0	0	0	0	0	0	0	Administração	(21) 3111-2011	
RJ	Metropolitana na I	330455	Rio de Janeiro	2295415	HOSPITAL UNIVERSITARIO GAFFREE E GUINLE	11	0	7	7	0	0	0	20	0	0	0	0	0	Administração	(21) 2264-5844	
RJ	Metropolitana na I	330455	Rio de Janeiro	2296306	SMS RIO HOSPITAL MUNICIPAL SALGADO FILHO	14	0	13	0	0	0	0	0	0	0	0	0	0	Administração	(21) 3111-4100	
RJ	Metropolitana na I	330455	Rio de Janeiro	2298120	SMS HOSPITAL MUNICIPAL ALBERT SCHWETZER AP 31	0	0	10	10	4	0	0	0	0	0	0	0	0	Administração	(21) 2018-0063	
RJ	Metropolitana na I	330455	Rio de Janeiro	2298724	SES RJ HOSPITAL ESTADUAL ANCHETA	0	0	0	0	0	0	0	61	0	14	0	0	0	Adler	21 986228547	
RJ	Metropolitana na I	330455	Rio de Janeiro	5717256	SMS HOSPITAL MUNICIPAL RONALDO GAZDULA AP 39	145	0	183	183	18	18	0	0	0	121	0	0	0	Grasiela	21 983780643	
RJ	Metropolitana na I	330455	Rio de Janeiro	6716849	SMS COORD DE EMERGENCIA REGIONAL CER LEBLON AP 21	0	0	20	20	0	0	0	0	0	0	0	0	0	Ernesto/Carmelia	21 98257-2327 / 21 96463-4915	
RJ	Metropolitana na I	330455	Rio de Janeiro	6995462	SMS HOSPITAL MUNICIPAL PEDRO II AP 53	20	0	5	0	0	0	0	0	0	0	0	0	0	Administração	(21) 3365-5201	
RJ	Metropolitana na I	330455	Rio de Janeiro	7166484	SMS HOSPITAL MUNICIPAL EVANGILHO FREIRE AP 31	23	20	20	0	0	0	0	0	0	0	0	0	0	Administração	(21) 3353-6135	
RJ	Metropolitana na I	330455	Rio de Janeiro	7267975	SES RJ INSTITUTO ESTADUAL DO CREBIBO PAULO NIEMEYER	0	0	0	0	0	0	0	0	0	0	0	0	0	Administração	(21) 2277-9330	

RJ	Metropolitana I	330510	São João de Meriti	2298788	HOSPITAL MUNICIPAL DE SAO JOAO DE MERITI ARBORN GONCALVES	0	0	30	30	0	0	0	0	0	0	0	0	0	-	-
RJ	Metropolitana I	330510	São João de Meriti	6518883	SES RJ HOSPITAL DA MULHER HELENEGA STUDDART	0	0	8	8	0	0	0	0	0	0	0	0	0	Administração	(21) 2651-9600
RJ	Metropolitana I	330554	Seropédica	184632	HOSPITAL DE CAMPANHA COVID 19	0	0	0	0	0	0	0	0	0	0	0	0	0		
RJ	Metropolitana I	330045	Belford Roxo	2289571	HOSPITAL MUNICIPAL DE BELFORD ROXO	0	0	9	9	0	0	0	0	0	0	0	0	0		
RJ	Metropolitana I	330045	Belford Roxo	9887725	HOSPITAL CENTRAL DA BAIXADA FLUMINENSE	0	0	16	16	0	0	0	0	0	0	0	0	0		
RJ	Metropolitana I	330045	Belford Roxo	2296765	UNIDADE MISTA DO LOTE XV	0	0	1	0	0	0	0	0	0	0	0	0	0		
RJ	Metropolitana II	330190	Itaboraí	131237	HOSPITAL MUNICIPAL SAO JUDAS TADEU	0	0	0	0	0	0	0	0	0	0	0	0	0	Administração	(vazio)
RJ	Metropolitana II	330190	Itaboraí	2268932	HOSPITAL MUNICIPAL ESCURMARGADOR LEAL JUNIOR HMOLJ	20	0	13	13	0	0	0	0	0	0	0	0	0	Administração	(21) 2635-2959
RJ	Metropolitana II	330190	Itaboraí	3784916	SES RJ HOSPITAL ESTADUAL PNEU JOAO BAPTISTA CAFFARO	0	0	0	0	0	0	0	0	0	0	30	0	Administração	(21) 3638-4547	
RJ	Metropolitana II	330270	Maricá	2266733	HOSPITAL MUNICIPAL CONDE MODESTO LEAL	15	0	15	15	0	0	0	0	0	0	0	0	Administração	(21) 2637-1744	
RJ	Metropolitana II	330270	Maricá	9895134	ERNESTO CHE GUEVARA SISM	67	0	70	20	0	0	0	47	0	0	0	0	Administração	(21) 3731-2067	
RJ	Metropolitana II	330330	Niterói	12513	HOSPITAL MUNICIPAL CARLOS TORTELY	22	0	13	13	0	0	0	0	0	0	0	0	Administração	(21) 2620-1554	
RJ	Metropolitana II	330330	Niterói	12521	SES RJ HOSPITAL ESTADUAL AZEVEDO LIMA	0	0	0	9	0	0	0	0	0	0	0	0	Casemiro	21988131179	
RJ	Metropolitana II	330330	Niterói	12599	HOSPITAL GETULIO VARGAS FILHO	0	10	0	0	10	10	0	0	0	0	0	0	Administração	(21) 2627-1525	
RJ	Metropolitana II	330330	Niterói	12769	SES RJ INSTITUTO ESTADUAL DE DOENÇAS DO TORAX ABY PARREIRAS	8	0	10	10	0	0	0	0	0	0	0	0	Eliene	21 982039798	
RJ	Metropolitana II	330330	Niterói	105337	HOSPITAL DE CAMPANHA COVID 19 FMSP DOENÇAS	0	0	40	0	0	0	0	0	0	0	0	0	Renata Paschoal	21 988372011	
RJ	Metropolitana II	330430	Rio Bonito	2296241	HOSPITAL REGIONAL DARCY VARGAS	35	0	10	10	0	0	0	0	0	0	0	0	Administração	(21) 3634-9990	
RJ	Metropolitana II	330490	São Gonçalo	113115	HOSPITAL DE RETAGUARDA GONCALENSE	40	0	0	0	0	0	0	0	0	0	0	0	Administração	(21) 2725-7390	
RJ	Metropolitana II	330490	São Gonçalo	113891	HOSPITAL FRANCISCANO	35	0	33	33	0	0	0	0	0	0	0	0	Administração	(21) 998034812	
RJ	Metropolitana II	330490	São Gonçalo	148547	HOSPITAL DE CAMPANHA COVID 19 SAO GONCALO	40	0	40	-	0	0	0	120	0	0	0	0	Administração	(vazio)	
RJ	Metropolitana II	330490	São Gonçalo	2292084	HOSPITAL DR LUIZ PALMBER	67	0	40	40	0	0	0	30	0	0	0	0	Administração	(21) 2199-6150	
RJ	Metropolitana II	330490	São Gonçalo	2298031	SES RJ HOSPITAL ESTADUAL ALBERTO TORRES GERAL SAO GONCALO	10	0	16	16	0	0	0	0	0	0	0	0	Administração	(21) 2602-4500	
RJ	Metropolitana II	330490	São Gonçalo	2696746	PRONTO SOCORRO CENTRAL DR ARMANDO GOMES DE SA COUTO	0	0	10	10	0	0	0	0	0	0	5	0	Administração	(21) 2199-6122	
RJ	Metropolitana II	330490	São Gonçalo	2704595	HOSPITAL INFANTIL DARCY SOUZA VARGAS	0	20	0	0	6	6	0	0	0	0	0	0	Administração	(21) 2605-4951	
RJ	Noroeste Fluminense	330015	Aperibé	2267454	HOSPITAL MUNICIPAL AUGUSTINHO GESALDO BLANC	8	0	0	0	0	0	0	0	0	0	0	0	Administração	(22) 3864-1710	
RJ	Noroeste Fluminense	330060	Bom Jesus do Itaboraí	2696940	HOSPITAL SAO VICENTE DE PAULO	40	0	22	22	0	0	0	0	0	0	0	0	Direção	(22) 3833-9010	
RJ	Noroeste Fluminense	330210	Itaocara	3470350	HOSPITAL MUNICIPAL DE ITAOCARA	16	0	7	7	0	0	0	0	0	0	0	0	Administração	(22) 3861-3730	
RJ	Noroeste Fluminense	330220	Itaperuna	2271855	HOSPITAL SAO JOSE DO AVAI	20	0	10	10	0	0	0	0	0	0	0	0	Administração	(22) 3824-9200	
RJ	Noroeste Fluminense	330300	Miracema	2285932	HOSPITAL DE MIRACEMA	6	2	6	6	0	0	0	0	0	0	0	0	Administração	(22) 3852-0055	
RJ	Noroeste Fluminense	330410	Porciuncula	2272210	UNIDADE DE ATENDIMENTO DR ANTONIO MONTEIRO	11	0	0	0	0	0	0	0	0	5	0	0	Administração	(32) 3751-1181	
RJ	Noroeste Fluminense	330470	Santa Antônia de Pádua	3040119	HOSPITAL HELIO MONTEZANO DE OLIVEIRA	49	0	0	0	0	0	0	10	0	0	0	0	Administração	(22) 3853-3691	

RJ	Norte Fluminense	330093	Carapebus	117404	HOSPITAL DE CAMPANHA DO MUNICIPIO DE CARAPEBUS	0	0	0	0	0	0	0	20	0	0	0	0	0	Administração	(vazio)
RJ	Norte Fluminense	330093	Carapebus	2284982	PRONTO ATENDIMENTO CARUTO GONCALVES	0	0	5	5	0	0	0	0	0	0	0	0	0	Administração	(22) 99977-5510
RJ	Norte Fluminense	330100	Campos dos Goytacazes	2287250	SOCIEDADE PORTUGUESA DE BENEFICENCIA DE CAMPOS	0	0	10	10	0	0	0	60	0	11	0	0	Administração	(22) 3026-4545	
RJ	Norte Fluminense	330100	Campos dos Goytacazes	2287374	UNIDADE FRE HOSPITALAR SAO JOSE	0	0	10	10	0	0	0	0	0	0	0	0	Administração		
RJ	Norte Fluminense	330100	Campos dos Goytacazes	2287285	HOSPITAL DR BEDA	0	0	0	0	0	0	0	0	0	10	0	0	Administração	(22) 2737-1500	
RJ	Norte Fluminense	330100	Campos dos Goytacazes	2287382	SANTA CASA DE MISERICORDIA DE CAMPOS	0	0	10	10	0	0	0	16	0	0	0	0	Administração	(22) 2726-6550	
RJ	Norte Fluminense	330100	Campos dos Goytacazes	2287447	HOSPITAL ESCOLA ALVARO ALVIM	0	0	0	0	0	0	0	14	0	15	0	0	Administração	(22) 2726-6700	
RJ	Norte Fluminense	330100	Campos dos Goytacazes	2288117	HOSPITAL DOS PLANTADORES DE CASA	0	0	12	12	0	0	0	0	0	0	0	0	Administração	(22) 2737-7400	
RJ	Norte Fluminense	330140	Conceição de Macabu	2290073	HOSPITAL MUNICIPAL ANA MOREIRA	0	0	10	10	0	0	0	0	0	0	0	0	Administração	(22) 2779-2486	
RJ	Norte Fluminense	330240	Macai	5412447	HOSPITAL PUBLICO MUNICIPAL DE MACAE HPM	28	0	22	22	0	0	0	0	0	0	0	0	Administração	(22) 2773-0061	
RJ	Norte Fluminense	330240	Macai	2697041	HOSPITAL SAO JOAO BATISTA DE MACAE	6	0	8	8	0	0	6	0	0	0	0	0	Administração	(22) 2773-0061	
RJ	Norte Fluminense	330415	Quissamã	102059	HOSPITAL DE CAMPANHA DO MUNICIPIO DE QUISSAMA	0	0	10	0	0	0	0	0	0	0	0	0	Administração	NOVO	
RJ	Norte Fluminense	330415	Quissamã	2267209	HOSPITAL MUNICIPAL MARIANA MARIA DE JESUS	14	0	12	5	0	0	0	0	0	0	0	0	Administração	(22) 2768-9100	
RJ	Norte Fluminense	330480	São Fidélis	2283328	HOSPITAL ARMANDO VIDAL	16	0	10	0	0	0	0	0	0	0	0	0	Administração	(22) 2758-1060	
RJ	Norte Fluminense	330500	São João da Barra	6656951	HOSPITAL DE CAMPANHA COVID-19 SAO JOAO DA BARRA	0	0	0	0	0	0	0	24	0	10	0	0	Administração	(22) 2741-4760	
RJ	Serrana	330110	Cantagalo	2267731	HOSPITAL DE CANTAGALO	8	0	0	0	0	0	0	0	0	0	0	0	Administração	(22) 2555-4192	
RJ	Serrana	330150	Cordeiro	9491619	HOSPITAL DE CORDEIRO	12	0	10	10	0	0	0	0	0	0	0	0	Administração	(22) 2551-0764	
RJ	Serrana	330185	Guapimirim	6346376	HOSPITAL MUNICIPAL JOSE RABELO DE MELLO	0	0	0	0	0	0	24	0	10	0	0	0	Administração	(21) 2632-3169	
RJ	Serrana	330340	Nova Friburgo	2272784	HOSPITAL MUNICIPAL RAUL SERTA	0	0	10	10	0	0	0	0	0	0	0	0	Administração	(22) 2524-2300	
RJ	Serrana	330340	Nova Friburgo	148571	HOSPITAL DE CAMPANHA COVID-19 NOVA FRIBURGO	0	0	0	0	0	0	0	0	0	20	0	0	Administração		
RJ	Serrana	330390	Petropolis	88935	HOSPITAL NOSSA SENHORA APARECIDA HNSA	0	0	71	71	0	0	0	0	0	0	0	0	Administração	(24) 2235-7795	
RJ	Serrana	330390	Petropolis	2275562	HOSPITAL ALCIDES CARNEIRO	0	0	7	7	4	0	0	0	0	0	0	0	Administração	(24) 2236-6600	
RJ	Serrana	330390	Petropolis	2275589	HOSPITAL MUNICIPAL DR NELSON DE SA EARP	44	0	13	13	0	0	0	0	0	0	0	0	Administração	(24) 2237-4062	
RJ	Serrana	330390	Petropolis	2275629	HOSPITAL CLINICO DE CORNEAS H C C	0	0	11	11	0	0	0	0	0	0	0	0	Administração	(24) 2236-3755	
RJ	Serrana	330390	Petropolis	2275635	HOSPITAL SANTA TERESA	0	0	7	7	0	0	0	0	0	0	0	0	Administração	(24) 2233-4600	
RJ	Serrana	330390	Petropolis	3030415	BENEFICENCIA PORTUGUESA DE PETROPOLIS	0	0	10	10	0	0	0	0	0	0	0	0	Administração	(24) 2244-4200	
RJ	Serrana	330460	Santa Maria Madalena	5095824	HOSPITAL BABILEU ESTRELA	4	0	0	0	0	0	0	0	0	0	0	0	Administração	(22) 2561-1768	
RJ	Serrana	330515	São José do Vale do Rio Preto	2292270	HOSPITAL MUNICIPAL MATERIDADE SANTA THERESINA	4	0	0	0	0	0	0	0	0	0	0	0	Administração	(24) 2224-1150	
RJ	Serrana	330530	São Sebastião do Aço	2704683	HOSPITAL SAO SEBASTIAO	20	0	5	5	0	0	0	0	0	10	0	0	Administração	(22) 2559-1313	
RJ	Serrana	330580	Teresopolis	2292386	HOSPITAL SAO JOSE	33	0	8	8	0	0	0	0	0	0	0	0	Administração	(21) 2741-4300	
RJ	Serrana	330580	Teresopolis	2292513	BENEFICENCIA PORTUGUESA DE TERESOPOLIS	17	0	0	0	0	0	0	0	0	0	0	0	Administração	(24) 2244-4200	
RJ	Serrana	330580	Teresopolis	2297795	HOSPITAL DAS CLINICAS DE TERESOPOLIS	28	0	15	15	0	0	0	0	0	0	0	0	Administração	(21) 2152-4900	
Total Geral						2.429,9	4,7	2.289,7	1.899,9	36	89	19	1.286,6	0	990	2	0			

ANEXO VII



GOVERNO DO ESTADO
RIO DE JANEIRO
Secretaria de Saúde

**Aquisição pelo Ministério da Saúde de
Medicamentos para intubação de pacientes
com COVID-19**

Suzete Henrique

Superintendente de Assistência Farmacéutica e Insumos Estratégicos
SAFIE-SGAIS-SES/RJ

CIB JULHO/2020

➤ Histórico

- Relatos de desabastecimento de medicamentos para intubação
- Agenda CONASS / CONASEMS/ MS
- Eleição de lista prioritária com 22 itens: CMM e Cobertura
- Leitos UTI/COVID no Plano de Contingência (independente de forma de adm) – 116 hospitais
- Formulário Eletrônico – resposta semanal: gestao.farmacia18@gmail.com

➤ Estratégias do MS

- Requisição administrativa
- Aquisição Internacional - OPAS
- ARP federal

➤ Requisição Administrativa

- 3 laboratórios: Cristália, Eurofarma e Fresenius
- 7 Medicamentos:
 - ✓ Dexmedetomidina 100mcg/mL (2mL),
 - ✓ Cetamina 50mg/mL (10mL),
 - ✓ Midazolam 5mg/mL (3mL),
 - ✓ Fentanil 0,05mg/mL(10mL),
 - ✓ Propofol 10mg/mL (10mL e 20mL),
 - ✓ Rocurônio 10mg/mL (5mL)
 - ✓ Cisatracúrio mg/mL (5mL)
- Critérios – cobertura de 1, 3 ou 6 dias
- 21 Estados – Faltam: RS, SC, PR, MG, RJ, e DF

➤ SRP Federal

- Licitação - modalidade Pregão - forma eletrônica- tipo menor preço -Sistema de Registro de Preços Ainda em definição: responsável pelo financiamento
- Uso do Portal de Compras do Governo Federal - COMPRASNET (estados e capitais)
- Informar consumo p/ 2 meses
- Encaminhar Plano de Contingência e Pactuação CIB.
- IRP nº 94 – aberta dia 02/07 até 10/07 (com 8 dias de validade).
- Pactuar em CIB critérios para adesão à ARP e para distribuição dos medicamentos

LEVANTAMENTO MEDICAMENTOS "KIT INTUBAÇÃO" - ESTADO DO RIO DE JANEIRO

MEDICAMENTO	VOLUME	CMM*	COBERTURA MEDIANA (em dias)
ATRACURIO, BESILATO 100MG/ML	2,5 ML	496.382	0
ATRACURIO, BESILATO 100MG/ML	5 ML	252.235	0
ATROPINA, SULFATO 0,25 MG/ML	1 ML	53.456	56
CE-TAMPAK, CLORIDRATO 50MG/ML	10 ML	36.884	0
CEBTRACURIO, BESILATO 20MG/ML	5 ML	231.497	0
CEBTRACURIO, BESILATO 20MG/ML	10 ML	125.109	0
CEMITIDINA, CLORIDRATO 100MG/ML	2 ML	106.454	7
CEVISOCTAMINA, CLORIDRATO 50MG/ML	5 ML	38.962	0
CHLORPAM, NMG/ML	20 ML	81.775	60
EPINEFRINA, 10MG/ML	10 ML	245.959	57
ETONACATO 2 MG/ML	10 ML	12.471	30
FENTANILA, CITRATO 0,05 MG/ML	10 ML	368.918	7
HALOPERIDOL 5 MG/ML	10 ML	24.059	54
LIDOCAINA 20 MG/ML (2ML SEM VASOCONSTRICAO)	10 ML	32.806	29
MEAZOLAM 5 MG/ML	10 ML	448.435	14
MORFINA, SULFATO 10 MG/ML	1 ML	148.928	36
NALOXONA, CLORIDRATO 0,4 MG/ML	1 ML	6.772	49
NOREPINEFRINA, HEMITARTARATO 20MG/ML E 0,1 MG/ML DE NOREPINEFRINA	4 ML	460.517	21
PROPOFOL 16 MG/ML	20 ML	152.538	26
PROPOFOL 16 MG/ML	100 ML	65.488	0
RODOLFO, BROMETO 10 MG/ML	5 ML	206.448	0
SUMAMETONO, CLORETO 100 MG	-	14.074	10

* Quantidade e demanda informada pelas redes estadual e municipal de saúde conforme Plano de contingência SES-RJ.

ANEXO VIII



GOVERNO DO ESTADO
RIO DE JANEIRO

Secretaria de Saúde

7ª REUNIÃO ORDINÁRIA DA
CIB/RJ

Propostas da Superintendência
de Atenção Primária à Saúde

julho/2020

PACTUAÇÃO



MUNICÍPIO	OBJETO	PROPOSTA
Região da Baía da Ilha Grande SEI-08/001/054356/2019	Repactuação do atendimento odontológico hospitalar para pessoas com deficiência em centro cirúrgico da Região da Baía da Ilha Grande.	

PACTUAÇÃO



MUNICÍPIO	OBJETO	PROPOSTA
MESQUITA SEI-080001/012442/2020	Aquisição de equipamentos e materiais permanentes para UBS, advindos de Emenda Parlamentar, do município de Mesquita	36000.3054922/02-000 36000.305122/02-000 36000.3055062/02-000 36000.3054982/02-000 36000.3111142/001-000 0920651000001/20-001
Paty do Alferes SEI-080002/001293/2020	Execução de saldo remanescente de emendas parlamentares para aquisição de equipamento/material permanente para Atenção Primária à Saúde do município de Paty do Alferes, referentes às propostas	14003-2014; 14004 2014; 14005-2014; 14006-2014; 14007-2014; 14012-2014; 14018-2014; 172281955348; 1129753600/1170-01; 11297536000/1177-40; 11297536000/1177-18; 11297536000/1177-44; 11297536000/1177-45; 11297536000/1177-43; 11297536000/1177-45

PACTUAÇÃO



MUNICÍPIO	OBJETO	PROPOSTA
CAMPOS DOS GOYTACAZES SEI-080001/014269/2020	Ratificar as propostas referentes ao Incremento do PAB, via emenda parlamentar, apresentadas pelo município de Campos dos Goytacazes.	360003042572/02-000, 360003042852/02-000, 360003042932/02-000, 360003043022/02-000



GOVERNO DO ESTADO
RIO DE JANEIRO
Secretaria de Saúde

Superintendência de Atenção Primária à Saúde
SAPS/SGAIS/SES-RJ

sab.sas@saude.rj.gov.br

Tel.: (21) 2333-3704/3711

ANEXO IX



GOVERNO DO ESTADO
RIO DE JANEIRO
Secretaria de Saúde

Superintendência de Atenção Primária à Saúde
SAPS/SGAIS/SES-RJ

sab.sas@saude.rj.gov.br

Tel.: (21) 2333-3704/3711

7ª REUNIÃO ORDINÁRIA DA Câmara Técnica/RJ

Propostas de Emendas
Parlamentares da Atenção
Especializada

Julho/2020

MUNICÍPIO	OBJETO	Proposta
Magé	Transporte Sanitário	12133.004000/1200-11
Belford Roxo	Construção de unidade de atenção hospitalar especializada	911868/20-00
Campos dos Goytacazes	incremento da Média e Alta Complexidade – MAC	36000.3045252/02-000 36000.3045452/02-000 36000.3045742/02-000 36000.3046152/02-000 36000.3046432/02-000 36000.3046592/02-000 36000.3049192/02-000 36000.3049512/02-000 36000.3087042/02-000 36000.3087072/02-000 36000.3050142/02-000

MUNICÍPIO	OBJETO	Proposta
Campos dos Goytacazes	Aquisição equipamento e material permanente para o Centro de Atenção Psicossocial	11384874000120001
Campos dos Goytacazes	Aquisição equipamento e material permanente para o Centro de Atenção Psicossocial	11384874000120002
Campos dos Goytacazes	Aquisição equipamento e material permanente para o Centro de Atenção Psicossocial	11384874000120001
Niterói	aquisição de equipamento e material permanente para unidade de atenção especializada em saúde	11249.0350001/20-013



GOVERNO DO ESTADO
RIO DE JANEIRO
Secretaria de Saúde

Secretaria Executiva da CIB-RJ

cib@saude.rj.gov.br

Tel.: (21) 2333-3987/4028

