

Atualização do Cenário epidemiológico

13/05/2021

2

Atendimento COVID UPA

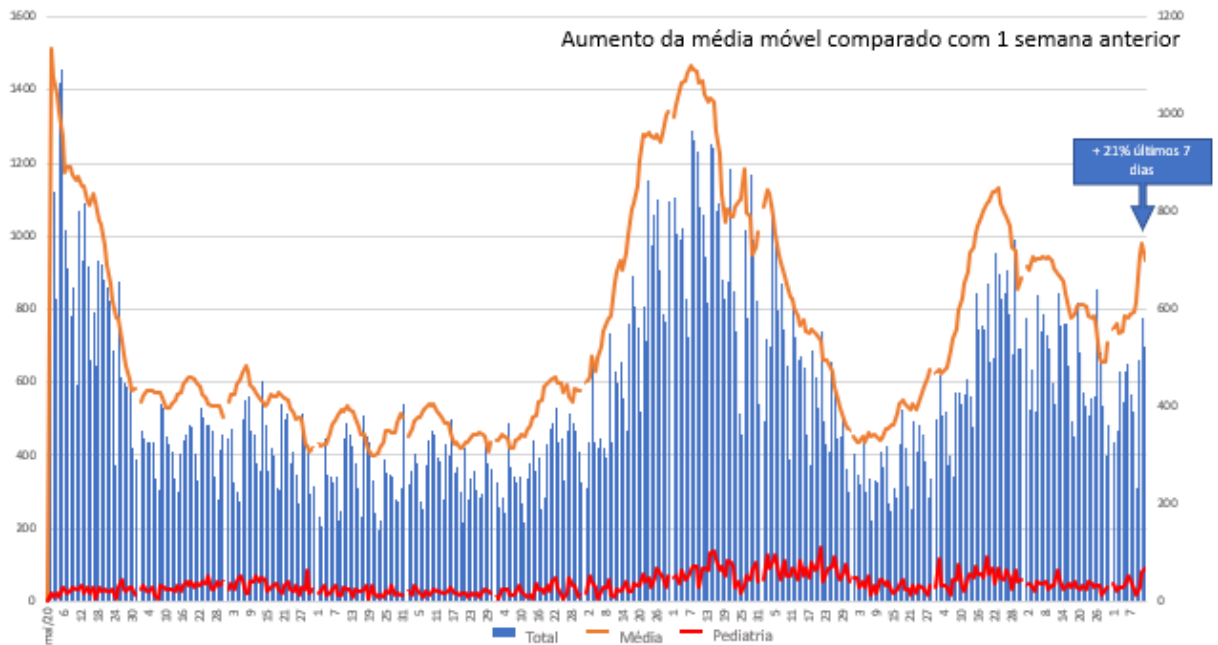

3

Solicitações de internação por semana e tipo de leito - Estado RJ

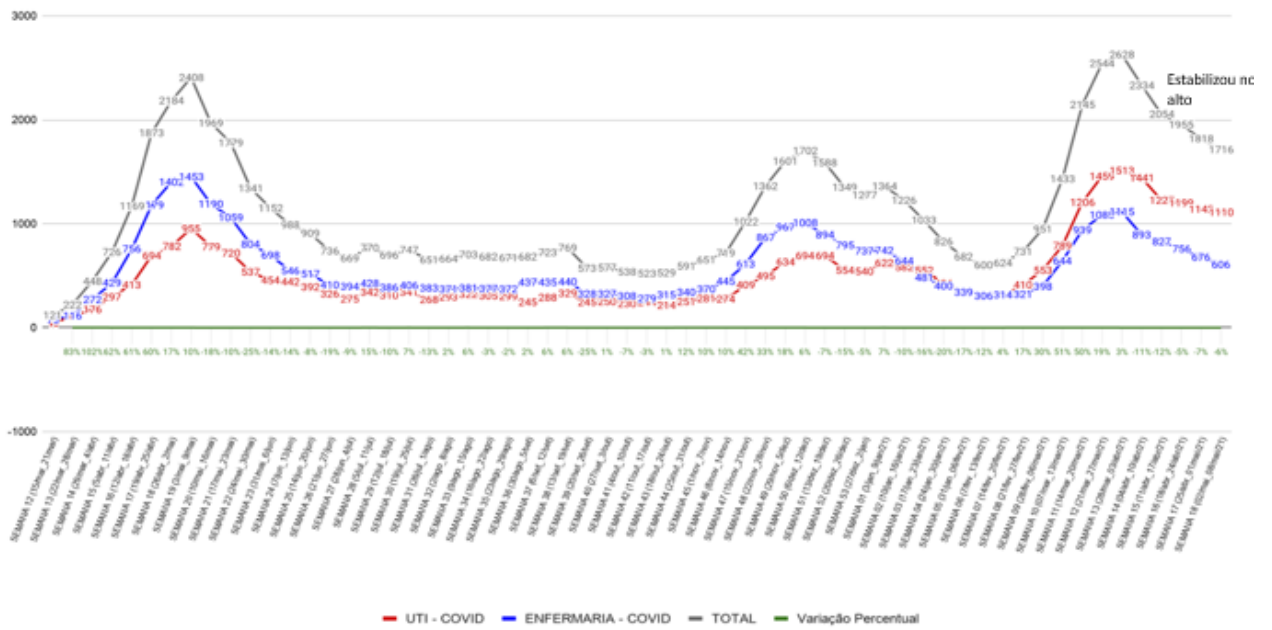

4

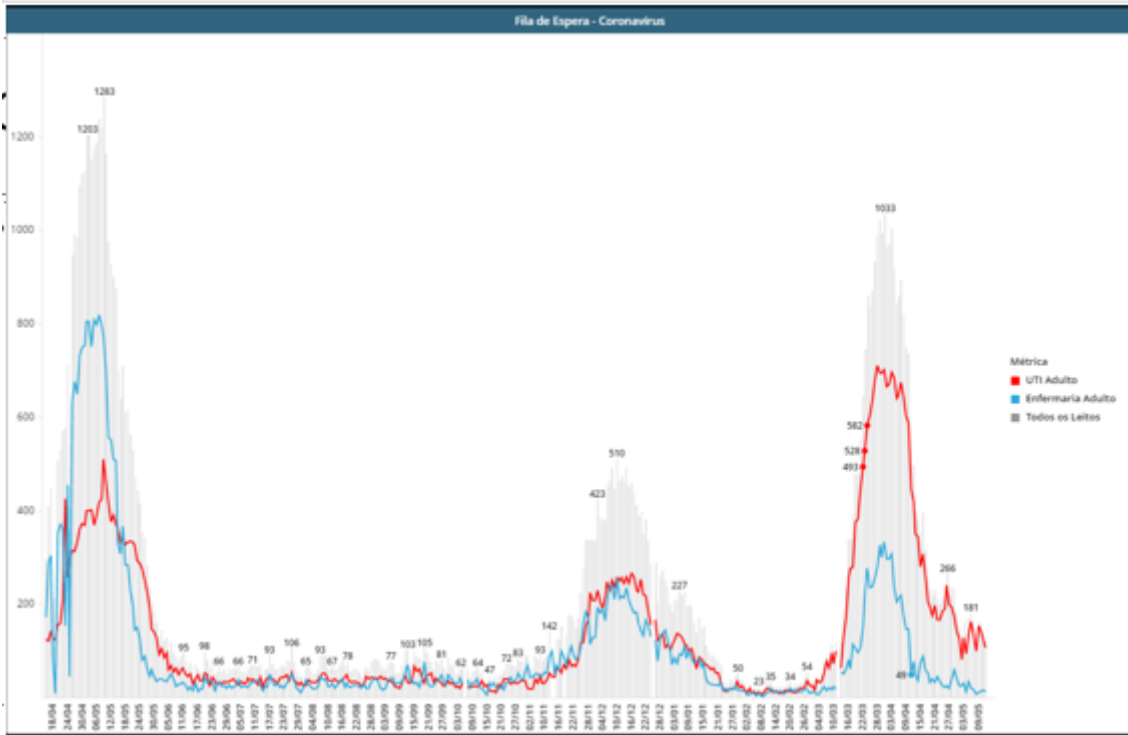

5

Terceira onda ultrapassou o pico da primeira onda

Número de Internações (SRAG) segundo semana epidemiológica de internação

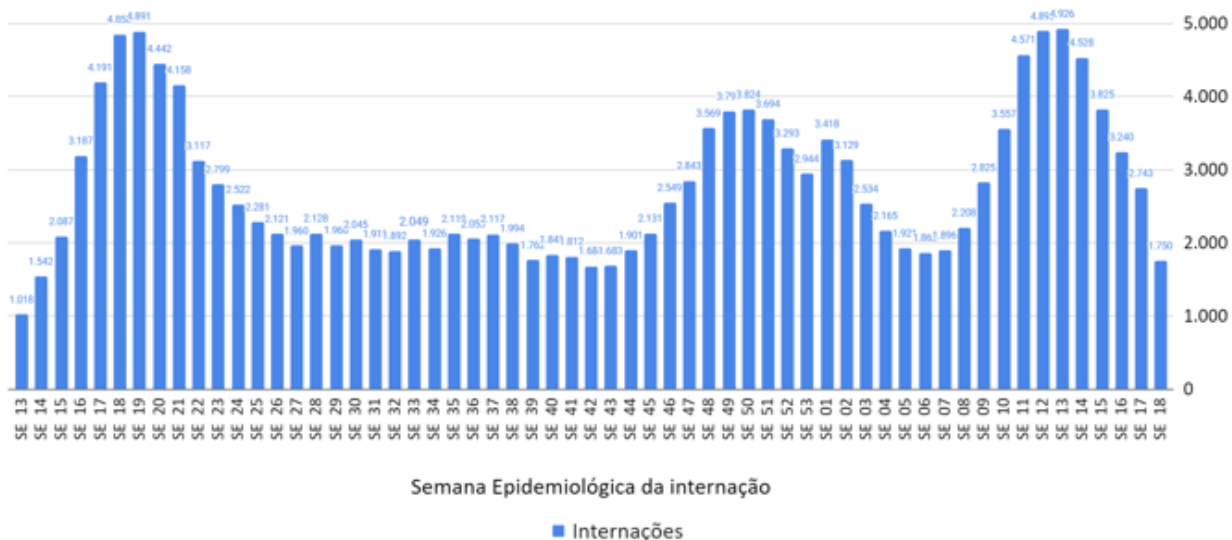

6

Semana Epidemiológica da internação

■ Internações

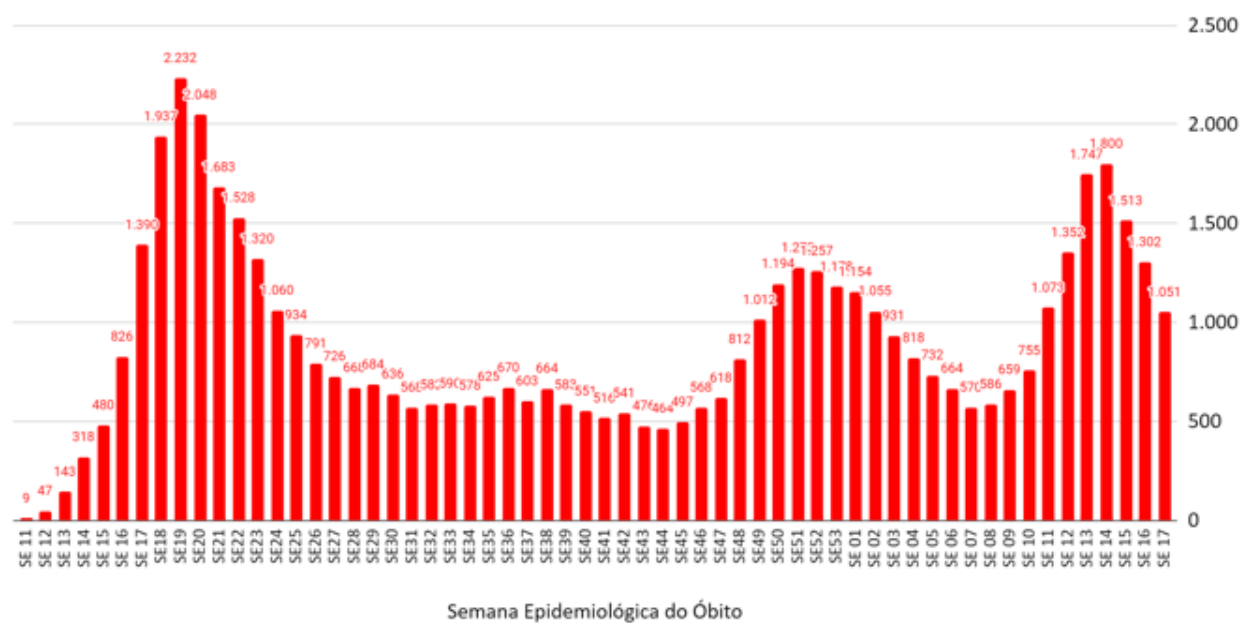

Semana Epidemiológica do Óbito

■ Óbitos SRAG

7

Próximo mapa de risco :25/04-01/05 com 11/04-17/04

SRAG	Eixo	Indicador	Cálculo	Fonte	Resultado/pontuação		Nível de recomendação
	capacidade de atendimento	Taxa de Ocupação de Leitos UTI Adulto por SRAG(COVID19)	Taxa de Ocupação de Leitos Clínicos Adulto por SRAG(COVID19)	Nº de leitos ocupados/nº de leitos disponíveis *100	SES	Resultado	
Pontuação						12	
Resultado						60	
Epidemiológico	Previsão de Esgotamento de leitos de UTI (risco)	Variação do número de óbitos por SRAG ²	n = log(A/B:C)*400	SIVEPGripe	Pontuação	0	
					Resultado	9	
					Pontuação	3	
Epidemiológico	Variação do número de casos por SRAG ²	Taxa de positividade para Covid19 ² (%) até mês de Abril	nº de óbitos SRAG (última SE) óbitos SRAG (antepenúltima SE)/nº de óbitos da antepenúltima SE	GAL/LACEN	Resultado	-28	
					Pontuação	0	
					Resultado	-27	
Total de pontos					Pontuação	3	
					Pontuação	18	

8

Mapa de Risco por Região

Região	Varição do número de óbitos por SRAG (SE17/SE15)	Varição do número de Casos por SRAG (interações) (SE17/SE15)	Taxa de positividade para Covid19	Taxa de ocupação ENFERMARIA	Taxa de ocupação UTI	Tempo para esgotamento dos leitos de UTI	Total de pontos	Classificação Final
BAIA DE ILHA GRANDE	0,0	-33,3	42	43,8	100,0	0	21	Alto
BAIXADA LITORANEA	-38,1	8,1	43	38,0	87,3	15	21	Alto
CENTRO SUL FLUMINENSE	-45,5	-28,3	30	29,0	75,2	27	11	Moderado
MEDIO PARAIBA	-7,2	-25,1	38	49,0	80,0	17	13	Moderado
METROPOLITANA I	-24,2	-24,2	33	76,1	89,4	7	22	Alto
METROPOLITANA II	-40,1	-35,2	38	59,9	80,7	16	15	Moderado
NOROESTE FLUMINENSE	50,0	8,6	34	32,6	92,9	7	29	Alto
NORTE FLUMINENSE	-49,4	-42,9	37	64,4	66,7	33	5	Baixo
SERRANA	-36,5	-44,2	39	45,9	97,2	3	19	Alto
TOTAL ERJ	-28	-27	36	60	85	9	18	Moderado

Região	Varição do número de óbitos por SRAG			Varição do número de Casos por SRAG		
	Total de óbitos SE 17	Total de óbitos SE 15	Resultado	Total de Casos SE 17	Total de Casos SE 15	Resultado
BAIA DE ILHA GRANDE	17	17	0,0	46	69	-33,3
BAIXADA LITORANEA	60	97	-38,1	174	161	8,1
CENTRO SUL FLUMINENSE	18	33	-45,5	71	99	-28,3
MEDIO PARAIBA	116	125	-7,2	263	351	-25,1
METROPOLITANA I	607	801	-24,2	1.668	2.200	-24,2
METROPOLITANA II	109	182	-40,1	326	506	-35,2
NOROESTE FLUMINENSE	18	12	50,0	36	35	8,6
NORTE FLUMINENSE	45	89	-49,4	109	191	-42,9
SERRANA	108	170	-36,5	135	242	-44,2
TOTAL ERJ	1.098	1.526	-28	2.832	3.854	-27

9

10

ANEXO II

VACINAÇÃO CONTRA COVID-19

CIB de 13 de maio de 2021

11

Distribuição da oferta de doses de vacinas COVID-19 segundo grupos prioritários iniciados até a 19ª pauta de distribuição, na Campanha Nacional de Vacinação contra a covid-19 – 2021.

Grupos Prioritários	(%) pessoas dos grupos ATENDIDOS, na 17ª Pauta	(%) pessoas dos grupos ATENDIDOS, na 18ª Pauta
Trabalhadores de Saúde	100	100
Pessoas idosas (60 anos ou mais) residentes em instituições de longa permanência (institucionalizadas)	100	100
Pessoas a partir de 18 anos de idade com deficiência, residentes em residências inclusivas (institucionalizadas)	100	100
Povos indígenas vivendo em terras indígenas com 18 anos ou mais atendidos pelo Subsistema de Atenção à Saúde Indígena	100	100
Pessoas de 90 anos e mais	100	100
Pessoas de 85 a 89 anos	100	100
Pessoas de 80 a 84 anos	100	100
Pessoas de 75 a 79 anos	100	100
Povos e Comunidades Tradicionais Ribeirinhos	100	100
Povos e Comunidades Tradicionais Quilombola	100	100
Pessoas 70 a 74 anos	100	100
Pessoas de 65 a 69 anos	100	100
Pessoas de 60 a 64 anos	100	100
Forças de Segurança e Salvamento e Forças armadas	31,6	31,6
Pessoas com Comorbidades, Gestantes e Puérperas e Pessoas com deficiência permanente	15,2	20,7

12

TOTAL DE DOSES DA VACINA CONTRA A COVID-19 DISTRIBUÍDAS POR MUNICÍPIO (até 10/05/21)

Nº	MUNICÍPIOS	Total de doses entregues D1	Total de doses entregues D2	TOTAL DE DOSES DO TRIBUNAL	Nº	MUNICÍPIOS	Total de doses entregues D1	Total de doses entregues D2	TOTAL DE DOSES DO TRIBUNAL	Nº	MUNICÍPIOS	Total de doses entregues D1	Total de doses entregues D2	TOTAL DE DOSES DO TRIBUNAL
1	Angra dos Reis	49.963	29.132	79.095	22	Itaboraí	7.726	6.555	14.281	23	Coronápolis	2.765	2.736	5.501
2	Aperibá	4.510	3.990	8.500	24	Papanduva	25.930	15.580	41.510	24	Itaperuna	8.013	22.220	30.233
3	Araucária	45.000	20.435	65.435	25	Paraná	7.552	8.275	15.827	25	Itaocara	25.763	9.430	35.193
4	Araruama	4.210	2.830	7.040	26	Parati	25.095	14.905	40.000	26	Itaobara	5.300	2.870	8.170
5	Barão de São João	9.295	5.820	15.115	27	São João do Matão	2.100	1.200	3.300	27	Itaocara	2.765	1.570	4.335
6	Barão de São João	2.900	4.600	7.500	28	Miracema	46.043	26.940	72.983	28	Itaocara	25.000	29.010	54.010
7	Barão de São João	24.860	14.540	39.400	29	Miracema	2.220	1.350	3.570	29	Itaocara	1.990.318	1.110.520	3.100.838
8	Barão de São João	48.765	29.230	77.995	30	Magé	57.600	32.615	90.215	30	Itaocara	4.940	1.190	6.130
9	Barão de São João	95.955	55.530	151.485	31	Mangaratiba	11.830	8.715	20.545	31	Itaocara	30.470	5.800	36.270
10	Barão de São João	4.985	4.830	9.815	32	Maricá	39.025	24.325	63.350	32	Itaocara	30.015	5.510	35.525
11	Barão de São João	13.200	8.430	21.630	33	Mercedes	5.345	3.245	8.590	33	Itaocara	236.320	1.042.210	1.278.530
12	Barão de São João	54.900	31.175	86.075	34	Miracema	36.100	23.310	59.410	34	Itaocara	30.460	5.470	35.930
13	Barão de São João	14.270	9.270	23.540	35	Miracema	7.720	4.660	12.380	35	Itaocara	1.11.520	47.410	158.930
14	Barão de São João	4.500	2.830	7.330	36	Miracema	2.730	4.190	6.920	36	Itaocara	2.470	1.430	3.900
15	Barão de São João	118.710	71.470	190.180	37	Miracema	5.170	3.075	8.245	37	Itaocara	5.200	2.900	8.100
16	Barão de São João	5.905	4.420	10.325	38	Miracema	20.300	28.290	48.590	38	Itaocara	26.400	10.200	36.600
17	Barão de São João	4.765	2.890	7.655	39	Niterói	181.700	106.050	287.750	39	Itaocara	1.100	1.800	2.900
18	Barão de São João	5.860	2.220	8.080	40	Nova Friburgo	53.010	30.100	83.110	40	Itaocara	4.890	2.800	7.690
19	Barão de São João	5.860	4.430	10.290	41	Novo Iguaçu	100.170	93.990	194.160	41	Itaocara	20.000	10.430	30.430
20	Barão de São João	9.800	6.490	16.290	42	Paracambi	13.100	7.405	20.505	42	Itaocara	5.540	2.220	7.760
21	Barão de São João	2.990	3.490	6.480	43	Parati	12.480	7.290	19.770	43	Itaocara	4.840	2.020	6.860
22	Barão de São João	9.800	4.600	14.400	44	Parati	12.300	6.070	18.370	44	Itaocara	4.840	2.020	6.860
23	Barão de São João	9.800	4.600	14.400	45	Paty do Alferes	6.600	3.815	10.415	45	Itaocara	46.910	26.330	73.240
24	Barão de São João	4.900	2.220	7.120	46	Petropolis	84.070	48.310	132.380	46	Itaocara	4.840	1.940	6.780
25	Barão de São João	178.265	110.530	288.795	47	Petropolis	4.790	3.000	7.790	47	Itaocara	20.000	10.430	30.430
26	Barão de São João	5.860	2.220	8.080	48	Pinheiral	7.720	4.190	11.910	48	Itaocara	28.400	10.200	38.600
27	Barão de São João	12.860	8.090	20.950	49	Porto Real	5.320	3.120	8.440	49	Itaocara	2.470	1.430	3.900
28	Barão de São João	1.860	8.630	10.490	50	Porto Real	4.635	2.745	7.380	50	Itaocara	30.210	7.120	37.330
29	Barão de São João	52.460	29.230	81.690	51	Quatis	3.470	1.870	5.340	51	Itaocara	86.070	40.710	126.780
30	Barão de São João	26.860	14.540	41.400	52	Quatis	28.020	17.230	45.250	52	Itaocara	4.840	2.020	6.860
31	Barão de São João	4.470	2.470	6.940	53	Quatis	28.020	17.230	45.250	53	Itaocara	4.840	2.020	6.860

SES-RJ	24.990	15.390	40.380
TOTAL (COM SES-RJ)	4.559.030	2.657.010	7.216.040

13

Distribuição com base na planilha de população enviada pela CGPNI/MS, com os volumes populacionais para cada um dos 92 municípios do ERJ.

PROPOSTA DE DISTRIBUIÇÃO DE DOSES PENDENTES DE CORONAVAC (D2) - 12/05/21

Nº	MUNICÍPIOS	DOSES PENDENTES DE CORONAVAC (D2) - 12/05/21										CORONAVAC RECEBIDAS	
		TOTAL DE DOSES INFORMADAS POR OFÍCIO (12/05/2021)	TOTAL DE DOSES INFORMADAS POR WHATSAPP (12/05/2021)	COSENS	TOTAL MAIOR VALOR SOLICITADO	DOSES DISTRIBUÍDAS NOS DIAS 07 E 10/05	DIFERENÇA ENTRE DOSES SOLICITADAS E DISTRIBUÍDAS (DÉFICIT)	PERCENTUAL DO TOTAL DE DÉFICIT	SUGESTÃO DE DOSES À DISTRIBUIR	FRASCOS DE 10 DOSES	D1	D2	
1	Angra dos Reis	1.000	2.500	0	2.500	-	2.500	0,0	957	96	2.043	30.840	
2	Aperibá	-	90	0	90	-	90	0,0	34	3	1.550	1.540	
3	Araucária	-	1.524	0	1.524	-	690	83,4	0,0	319	32	15.285	16.325
4	Araruama	-	-	0	-	-	-	-	0,0	0	0	1.850	1.850
5	Associação dos Bórios	-	-	0	-	-	-	-	0,0	0	0	3.575	3.575
6	Barão de São João	1.230	1.230	0	1.230	270	96,0	0,2	368	37	3.860	3.860	
7	Barão de São João	1.450	1.450	0	1.450	490	96,0	0,2	368	37	1.0830	11.420	
8	Barão de São João	12.43	5.867	0	5.867	2.660	3.207	0,77	1228	123	2.0745	23.845	
9	Barão de São João	-	-	0	-	-	-	-	0,0	0	4.3005	43.905	
10	Barão de São João	-	80	0	80	30	5,0	0,1	19	2	2.895	3.045	
11	Barão de São João	2.500	-	0	2.500	-	2.500	0,0	957	96	5.010	5.130	
12	Barão de São João	3.200	3.200	0	3.200	910	2.290	0,55	877	88	2.3605	25.035	
13	Barão de São João	800	690	690	800	230	57,0	0,14	218	22	6.275	6.505	
14	Barão de São João	200	200	184	200	80	12,0	0,03	46	5	2.015	2.085	
15	Barão de São João	23.724	10.000	0	23.724	4.530	18.194	4,59	7350	735	52.055	57.705	
16	Barão de São João	66	70	0	70	0	7,0	0,02	27	3	2.575	2.635	
17	Barão de São João	-	-	0	-	-	-	-	0,0	0	2.405	2.405	
18	Barão de São João	378	372	372	378	150	22,8	0,05	87	9	1.675	1.795	
19	Barão de São João	511	400	400	511	140	37,1	0,09	142	14	2.460	2.680	
20	Barão de São João	1.800	1.800	1.800	1.800	820	98,0	0,2	375	38	4.410	5.350	
21	Barão de São João	120	120	120	120	50	7,0	0,02	27	3	1.180	1.190	
22	Barão de São João	800	800	1.200	800	520	68,0	0,16	260	26	2.775	3.305	
23	Barão de São João	-	-	0	-	-	-	-	0,0	0	2.795	2.895	
24	Barão de São João	540	560	560	540	310	25,0	0,06	96	10	1.530	1.630	
25	Barão de São João	4.6078	-	48.078	48.078	11.240	37.838	9,06	14489	1.449	76.175	89.785	
26	Barão de São João	270	260	260	270	190	8,0	0,02	31	3	1.880	2.070	
27	Barão de São João	1.500	1.500	1.500	1.500	770	73,0	0,17	280	28	5.660	6.580	
28	Barão de São João	270	270	270	270	190	8,0	0,02	31	3	3.390	3.710	
29	Barão de São João	300	300	300	300	180	12,0	0,03	46	5	2.340	2.370	
30	Barão de São João	-	-	0	-	-	-	-	0,0	0	1.1305	11.625	
31	Barão de São João	-	-	0	-	-	-	-	0,0	0	1.975	1.975	

14

PROPOSTA DE DISTRIBUIÇÃO DE DOSES PENDENTES DE CORONAVAC (D2) - 12/05/21

Nº	MUNICÍPIOS	TOTAL DE DOSES INFORMADAS POR OFÍCIO (12/05/2021)	TOTAL DE DOSES INFORMADAS POR WHATSAPP (12/05/2021)	COSEMS	TOTAL MAIOR VALOR SOLICITADO	DOSES DISTRIBUÍDAS NOS DIAS 07 E 10/05	DIFERENÇA ENTRE DOSES SOLICITADAS E DISTRIBUÍDAS (DÉFICIT)	PERCENTUAL DO TOTAL DE DÉFICIT	SUGESTÃO DE DOSES A DISTRIBUIR	FRASCOS DE 10 DOSES	D1	D2
32	Itacara		180		180	110	70	0,02	27	3	3.425	3.645
33	Itaperuna		980		980	980	-	0,00	0	0	11.360	12.560
34	Itaboraí		498		498	-	498	0,12	191	19	3.295	3.395
35	Itaperi	1.060	-		1.060	-	1.060	0,25	406	41	11.705	11.955
36	Itaíba do Maranhão		50		50	-	50	0,01	19	2	1.000	980
37	Itacaré		-		-	-	-	0,00	0	0	21.180	21.640
38	Itaboraí		30		30	70	10	0,00	4	0	1.170	1.170
39	Magé	1.000	1.000	1.000	1.000	100	900	0,22	345	34	25.235	25.915
40	Mangaratiba	1.076	956	570	1.076	240	836	0,20	320	33	5.075	5.405
41	Maricá	5.260	4.570		5.260	2.070	3.190	0,76	1223	123	17.395	19.825
42	Mendes	411	410	320	411	230	181	0,04	69	7	2.295	2.615
43	Mesquita	11.221	11.200	11.221	11.221	1.630	9.591	2,30	3673	367	16.640	18.910
44	Miguel Pereira		50	0	50	50	-	0,00	0	0	3.390	3.540
45	Miracema		-		-	-	-	0,00	0	0	3.205	3.285
46	Natividade		256	256	256	110	146	0,03	56	6	2.285	2.835
47	Nilópolis		6.000		6.000	-	6.000	1,44	2298	230	24.105	22.845
48	Niterói		10.000		10.000	2.310	7.690	1,84	2945	294	82.190	85.920
49	Nova Friburgo	334	2.600	0	2.600	-	2.600	0,62	996	100	23.255	23.095
50	Nova Iguaçu			31.258	31.258	3.000	28.258	6,76	10821	1082	70.655	74.725
51	Paracambi	433	470	1.000	1.000	-	1.000	0,24	383	38	5.845	5.925
52	Paraitinga do Sul	645	645	645	645	230	415	0,10	159	16	5.515	5.855
53	Paraty		0	170	170	-	-	0,00	0	0	4.620	4.890
54	Paty do Alferes		-	0	0	0	-	0,00	0	0	2.825	3.025
55	Petropolis		0	0	0	-	-	0,00	0	0	37.880	38.715
56	Pindamonhangaba	890	890	763	890	60	830	0,20	318	32	2.930	3.130
57	Piraí		-		-	-	-	0,00	0	0	3.190	3.290
58	Porciuncula		130	100	130	90	40	0,01	15	2	2.350	2.500
59	Porto Real		110		110	110	-	0,00	0	0	2.125	2.225
60	Quatis		-		-	-	-	0,00	0	0	1.490	1.480
61	Quelma dos	1.724			1.724	890	834	0,20	319	32	12.720	13.880

15

PROPOSTA DE DISTRIBUIÇÃO DE DOSES PENDENTES DE CORONAVAC (D2) - 12/05/21

Nº	MUNICÍPIOS	TOTAL DE DOSES INFORMADAS POR OFÍCIO (12/05/2021)	TOTAL DE DOSES INFORMADAS POR WHATSAPP (12/05/2021)	COSEMS	TOTAL MAIOR VALOR SOLICITADO	DOSES DISTRIBUÍDAS NOS DIAS 07 E 10/05	DIFERENÇA ENTRE DOSES SOLICITADAS E DISTRIBUÍDAS (DÉFICIT)	PERCENTUAL DO TOTAL DE DÉFICIT	SUGESTÃO DE DOSES A DISTRIBUIR	FRASCOS DE 10 DOSES	D1	D2
62	Quissamã		590	550	590	290	300	0,07	115	11	2.950	3.370
63	Rebenda		400		400	180	220	0,05	84	8	16.335	16.685
64	Rio Bonito	930	800		930	320	610	0,15	234	23	7.015	7.515
65	Rio Claro		-		-	-	-	0,00	0	0	3.225	3.295
66	Rio das Flores		50		50	50	-	0,00	0	0	1.245	1.255
67	Rio das Ostras		8.700		8.700	4.120	4.580	1,10	1754	175	11.730	16.090
68	Rio de Janeiro		235.432		235.432	48.000	187.432	44,86	71772	7177	86.783	930.880
69	Santa Maria Madalena		-	0	-	-	-	0,00	0	0	1.450	1.410
70	Santo Antônio de Pádua	1.285	1.300	1.285	1.300	620	680	0,16	260	26	5.260	5.990
71	São Fidélis		40		40	40	-	0,00	0	0	4.540	4.700
72	São Francisco de Itabapoana		-		-	-	-	0,00	0	0	4.280	4.400
73	São Gonçalo	60.000			60.000	-	60.000	14,36	22975	2298	115.245	118.105
74	São João da Barra		900		900	450	450	0,11	172	17	4.710	5.250
75	São João de Meriti		-		-	-	-	0,00	0	0	52.885	54.015
76	São José de Ubatuba		20	0	20	20	-	0,00	0	0	1.160	1.140
77	São José do Vale do Rio Preto	445	350	500	500	50	450	0,11	172	17	2.295	2.375
78	São Pedro da Aldeia	3.200	3.200		3.200	-	3.200	0,77	1225	123	11.645	11.745
79	São Sebastião do Alto		30		30	30	-	0,00	0	0	1.325	1.355
80	Sapucaia		70	80	80	40	40	0,01	15	2	2.185	2.285
81	Saquarém		100		100	100	-	0,00	0	0	9.975	10.285
82	Seropedica	8.638	3.200	8.638	8.638	1.360	7.278	1,74	2787	279	8.490	10.030
83	Silva Jardim	417	480		480	70	410	0,10	157	16	2.397	2.570
84	Sumidouro		20	0	20	20	-	0,00	0	0	1.640	1.650
85	Tanguá	63	110		110	40	70	0,02	27	3	3.670	3.840
86	Teresopolis		1.100	1.730	1.730	340	1.390	0,33	532	53	20.680	21.240
87	Trajano de Moraes		200	0	200	70	130	0,03	50	5	1.520	1.590
88	Três Rios		1.539	1.500	1.539	610	929	0,22	356	36	11.235	12.075
89	Valença	633	633	340	633	140	493	0,12	189	19	10.665	10.835
90	Vassouras		-		-	-	-	0,00	0	0	1.120	1.100
91	Vassouras		2.279	2.053	2.279	1.030	1.249	0,30	478	48	4.775	5.895
92	Volta Redonda	11.705	-		11.705	2.800	8.905	2,14	3429	343	28.690	32.880
TOTAL		190.742	335.847	117.793	515.567	97.730	417.837	1,00	160.000	16.000	1.988.600	2.125.220

DÉFICIT 257.837

16

DISTRIBUIÇÃO DE DOSES NO ESTADO DO RIO DE JANEIRO - Campanha Covid-19
(Doses D2 de AstraZeneca - 54.750 doses)

Nº	MUNICÍPIOS	DOSES A DISTRIBUIR (Gestantes e Puérperas com comorbidades)		Nº	MUNICÍPIOS	DOSES A DISTRIBUIR (Gestantes e Puérperas com comorbidades)		Nº	MUNICÍPIOS	DOSES A DISTRIBUIR (Gestantes e Puérperas com comorbidades)	
		DOSES A DISTRIBUIR (Gestantes e Puérperas com comorbidades) 10.000 doses D1	DOSES A DISTRIBUIR (Gestantes e Puérperas com comorbidades) (Faltam 10 doses)			DOSES A DISTRIBUIR (Gestantes e Puérperas com comorbidades) 10.000 doses D1	DOSES A DISTRIBUIR (Gestantes e Puérperas com comorbidades) (Faltam 10 doses)			DOSES A DISTRIBUIR (Gestantes e Puérperas com comorbidades) 10.000 doses D1	DOSES A DISTRIBUIR (Gestantes e Puérperas com comorbidades) (Faltam 10 doses)
1	Angra dos Reis	540	100	32	Itaboraí	100	20	62	Quilombé	0	10
2	Apertibé	40	0	33	Itaperuna	330	60	63	Resende	40	00
3	Aranauá	430	00	34	Italva	100	20	64	Rio Bonito	100	30
4	Areal	50	10	35	Itaipava	300	60	65	Rio Claro	0	12
5	Armazém dos Bárrios	110	22	36	Itaí	30	0	66	Rio das Flores	30	0
6	Araruama	100	20	37	Itaocara	570	114	67	Rio das Ostras	330	62
7	Barra do Piraí	310	62	38	Itaomem	30	0	68	Rio de Janeiro	23.000	4.750
8	Barra Mansa	570	114	39	Magé	710	142	69	Santa Maria Madalena	40	0
9	Belém do Rio	1.210	242	40	Mangaratiba	130	26	70	Santa Antônia de Pádua	140	28
10	Bom Jardim	90	18	41	Maricá	480	96	71	São Fidélis	130	26
11	Bom Jesus do Itabapoana	130	26	42	Menas	70	14	72	São Francisco de Itabapoana	120	24
12	Cabo Frio	660	132	43	Mesquita	470	94	73	São Gonçalo	3.180	636
13	Cachoeiras de Macaú	170	34	44	Miguel Pereira	100	20	74	São João de Acaia	120	24
14	Cambuci	60	12	45	Miracema	100	20	75	São João de Meriti	1.400	280
15	Campo dos Goytacazes	1.490	298	46	Natividade	60	12	76	São José de Ubatuba	30	0
16	Cantagalo	70	14	47	Nilópolis	590	118	77	São José do Vale do Rio Preto	70	14
17	Carapicuí	50	10	48	Niterói	2.190	438	78	São Pedro da Aldeia	320	64
18	Cardoso Moreira	50	10	49	Nova Friburgo	630	126	79	São Sebastião do Alto	40	0
19	Carma	70	14	50	Nova Iguaçu	3.080	616	80	Sapucaia	0	12
20	Casimiro de Abreu	120	24	51	Paracambi	160	32	81	Saquema	270	54
21	Comendador Levy Gasparian	30	0	52	Parabense do Sul	140	28	82	Serra Redonda	240	48
22	Conceição de Macaú	80	16	53	Paraty	120	24	83	Silva Jardim	70	14
23	Cordeiro	80	16	54	Paty do Alferes	90	18	84	Sumidouro	50	10
24	Duas Barras	40	0	55	Peópolis	1.010	202	85	Tanguá	100	20
25	Duque de Caxias	2.230	446	56	Pinheiral	90	18	86	Teresopolis	560	112
26	Engenheiro Paulo de Frontin	50	10	57	Pirai	90	18	87	Trajano de Moraes	40	0
27	Guapimirim	150	30	58	Poção	70	14	88	Trevis	280	56
28	Iguaba Grande	100	20	59	Porto Real	60	12	89	Valeença	270	54
29	Itaboraí	650	130	60	Quatipuru	40	0	90	Várzea	30	0
30	Itaguaçu	320	64	61	Queimados	360	72	91	Vassouras	130	26
31	Italva	60	12					92	Volta Redonda	850	170
								ESTADO DO RIO DE JANEIRO (TOTAL)		54.750	10.900

17

(Coronavac - D1 - 10.000 doses - Gestantes e Puérperas com comorbidades)

Nº	MUNICÍPIOS	DOSES A DISTRIBUIR (Gestantes e Puérperas com comorbidades)		Nº	MUNICÍPIOS	DOSES A DISTRIBUIR (Gestantes e Puérperas com comorbidades)		Nº	MUNICÍPIOS	DOSES A DISTRIBUIR (Gestantes e Puérperas com comorbidades)	
		DOSES A DISTRIBUIR (Gestantes e Puérperas com comorbidades) 10.000 doses D1	DOSES A DISTRIBUIR (Gestantes e Puérperas com comorbidades) (Faltam 10 doses)			DOSES A DISTRIBUIR (Gestantes e Puérperas com comorbidades) 10.000 doses D1	DOSES A DISTRIBUIR (Gestantes e Puérperas com comorbidades) (Faltam 10 doses)			DOSES A DISTRIBUIR (Gestantes e Puérperas com comorbidades) 10.000 doses D1	DOSES A DISTRIBUIR (Gestantes e Puérperas com comorbidades) (Faltam 10 doses)
1	Angra dos Reis	40	8	32	Itaboraí	60	12	62	Quilombé	0	0
2	Apertibé	40	8	33	Itaperuna	120	24	63	Resende	40	8
3	Aranauá	440	88	34	Italva	60	12	64	Rio Bonito	100	20
4	Areal	50	10	35	Itaipava	110	22	65	Rio Claro	0	0
5	Armazém dos Bárrios	40	8	36	Itaí	50	10	66	Rio das Flores	30	6
6	Araruama	40	8	37	Itaocara	100	20	67	Rio das Ostras	330	66
7	Barra do Piraí	110	22	38	Itaomem	30	6	68	Rio de Janeiro	-	-
8	Barra Mansa	40	8	39	Magé	390	78	69	Santa Maria Madalena	40	8
9	Belém do Rio	210	42	40	Mangaratiba	70	14	70	Santa Antônia de Pádua	140	28
10	Bom Jardim	40	8	41	Maricá	480	96	71	São Fidélis	130	26
11	Bom Jesus do Itabapoana	70	14	42	Menas	60	12	72	São Francisco de Itabapoana	120	24
12	Cabo Frio	300	60	43	Mesquita	470	94	73	São Gonçalo	3.180	636
13	Cachoeiras de Macaú	40	8	44	Miguel Pereira	100	20	74	São João de Acaia	120	24
14	Cambuci	40	8	45	Miracema	60	12	75	São João de Meriti	1.400	280
15	Campo dos Goytacazes	40	8	46	Natividade	60	12	76	São José de Ubatuba	30	6
16	Cantagalo	40	8	47	Nilópolis	160	32	77	São José do Vale do Rio Preto	70	14
17	Carapicuí	40	8	48	Niterói	450	90	78	São Pedro da Aldeia	320	64
18	Cardoso Moreira	40	8	49	Nova Friburgo	170	34	79	São Sebastião do Alto	40	8
19	Carma	40	8	50	Nova Iguaçu	430	86	80	Sapucaia	0	12
20	Casimiro de Abreu	70	14	51	Paracambi	70	14	81	Saquema	270	54
21	Comendador Levy Gasparian	40	8	52	Parabense do Sul	70	14	82	Serra Redonda	240	48
22	Conceição de Macaú	40	8	53	Paraty	70	14	83	Silva Jardim	70	14
23	Cordeiro	40	8	54	Paty do Alferes	60	12	84	Sumidouro	50	10
24	Duas Barras	40	8	55	Peópolis	230	46	85	Tanguá	100	20
25	Duque de Caxias	40	8	56	Pinheiral	60	12	86	Teresopolis	560	112
26	Engenheiro Paulo de Frontin	40	8	57	Pirai	60	12	87	Trajano de Moraes	40	8
27	Guapimirim	70	14	58	Poção	60	12	88	Trevis	280	56
28	Iguaba Grande	40	8	59	Porto Real	50	10	89	Valeença	270	54
29	Itaboraí	110	22	60	Quatipuru	40	8	90	Várzea	30	6
30	Itaguaçu	110	22	61	Queimados	120	24	91	Vassouras	130	26
31	Italva	40	8					92	Volta Redonda	850	170
								ESTADO DO RIO DE JANEIRO (TOTAL)		10.000	1.000

18

OFÍCIOS SOBRE VACINAS CONTRA A COVID-19 ENVIADOS AOS MUNICÍPIOS (até 10/05/21)

Documento	Data	Assunto
OFÍCIO CIRCULAR SES/SUBVSS/BI Nº 7	23/01/2021	Esclarecimentos sobre o cumprimento das recomendações da CGPM/MS, quanto ao PÚBLICO-ALVO da Campanha de Vacinação contra COVID-19, em relação a vacina CORONAVAC.
OFÍCIO CIRCULAR SES/SUBVSS/BI Nº 8	24/01/2021	Esclarecimentos sobre o cumprimento das recomendações da CGPM/MS, quanto ao PÚBLICO-ALVO da Campanha de Vacinação contra COVID-19, em relação a vacina CORONAVAC e o recebimento da vacina ASTRAZENECA.
OFÍCIO CIRCULAR SES/SUBVSS/BI Nº 14	02/02/2021	Distribuição da 2ª cota de doses da vacina CORONAVAC, para o cumprimento da vacinação do PÚBLICO-ALVO da Campanha de Vacinação contra COVID-19.
OFÍCIO CIRCULAR SES/SUBVSS/BI Nº 15	02/02/2021	Distribuição de doses da vacina AstraZeneca, para o cumprimento da vacinação dos profissionais de saúde das Unidades de Saúde da SES-RJ.
OFÍCIO CIRCULAR SES/SUBVSS/BI Nº 21	10/02/2021	Distribuição da 1ª cota de doses da vacina CORONAVAC (3ª cota), para o cumprimento da vacinação do PÚBLICO-ALVO da Campanha de Vacinação contra a Covid-19.
OFÍCIO CIRCULAR SES/SUBVSS/BI Nº 30	24/02/2021	Esclarecimentos sobre a distribuição de nova remessa de vacinas AstraZeneca primeiras doses (D1), para a continuidade das ações de vacinação contra a COVID-19, seguindo às recomendações da CGPM/MS, quanto ao PÚBLICO-ALVO e enviado para essa Fase 1.
OFÍCIO CIRCULAR SES/SUBVSS/BI Nº 31	25/02/2021	Esclarecimentos sobre a distribuição de nova remessa de primeiras doses (D1) da vacina Coronavac/Butantan, para a continuidade das ações de vacinação contra a COVID-19, seguindo às recomendações da CGPM/MS, quanto ao PÚBLICO-ALVO e enviado para essa Fase 1.
OFÍCIO CIRCULAR SES/SUBVSS/BI Nº 32	03/03/2021	Esclarecimentos sobre a distribuição de nova remessa de Primeiras Doses (D1) da Vacina Coronavac/Butantan para a continuidade das Ações de Vacinação contra a COVID-19, seguindo às recomendações da CGPM/MS, quanto ao PÚBLICO-ALVO e enviado para essa Fase 01.
OFÍCIO CIRCULAR SES/SUBVSS/BI Nº 33	03/03/2021	Esclarecimentos sobre a distribuição de nova remessa de Primeiras Doses (D1) da Vacina Coronavac/Butantan para a continuidade das Ações de Vacinação contra a COVID-19, seguindo às recomendações da CGPM/MS, quanto ao PÚBLICO-ALVO e enviado para essa Fase 01.
OFÍCIO CIRCULAR SES/SUBVSS/BI Nº 35	17/03/2021	Esclarecimentos sobre a distribuição de Nova Remessa de Primeiras Doses (D1) da Vacina Coronavac/Butantan para a continuidade das Ações de Vacinação contra a COVID-19, seguindo às recomendações da CGPM/MS, quanto ao PÚBLICO-ALVO e enviado para essa Fase 01.
OFÍCIO CIRCULAR SES/SUBVSS/BI Nº 47	02/04/2021	Esclarecimentos sobre distribuição de nova remessa de Vacinas Coronavac/Butantan - Primeira e Segunda doses (D1 + D2); e distribuição de nova remessa de Vacinas AstraZeneca - Segunda dose (D2) para a continuidade das Ações de Vacinação contra a COVID-19, seguindo às recomendações da CGPM/MS, conforme o 9º Informe Técnico de Campanha (em anexo).

19

OFÍCIOS SOBRE VACINAS CONTRA A COVID-19 ENVIADOS AOS MUNICÍPIOS (até 10/05/21)

Documento	Data	Assunto
OFÍCIO CIRCULAR SES/SUBVSS/BI Nº 48	09/04/2021	Esclarecimentos sobre distribuição de nova remessa de Vacinas Coronavac/Butantan - Primeira e Segunda doses (D1 + D2) e distribuição de nova remessa de Vacinas AstraZeneca - Primeira e Segunda doses (D1 + D2) para a continuidade das Ações de Vacinação contra a COVID-19, seguindo às recomendações da CGPM/MS, conforme o 10º Informe Técnico de Campanha.
OFÍCIO CIRCULAR SES/SUBVSS/BI Nº 50	12/04/2021	Esclarecimentos sobre distribuição de nova remessa de Vacinas AstraZeneca - Primeira dose (D1) para a continuidade das Ações de Vacinação contra a COVID-19, seguindo às recomendações da CGPM/MS.
OFÍCIO CIRCULAR SES/SUBVSS/BI Nº 53	15/04/2021	Esclarecimentos sobre distribuição de nova remessa de Vacinas AstraZeneca - Primeira dose (D1) para a continuidade das Ações de Vacinação contra a COVID-19, seguindo às recomendações da CGPM/MS, conforme o 11º Informe Técnico de Campanha.
OFÍCIO CIRCULAR SES/SUBVSS/BI Nº 56	17/04/2021	Esclarecimentos sobre a distribuição de nova remessa de Vacinas Coronavac/Butantan - Primeira Dose (D1) para a continuidade das Ações de Vacinação contra a COVID-19, nos Trabalhadores das Forças de Segurança e Salvamento do ERJ.
OFÍCIO CIRCULAR SES/SUBVSS/BI Nº 57	17/04/2021	Esclarecimentos sobre distribuição de nova remessa de Vacinas Coronavac/Butantan - Primeira e Segunda doses (D1+ D2) e distribuição de nova remessa de vacinas AstraZeneca - primeiras doses (D1) para a continuidade das ações de vacinação contra a COVID-19, seguindo às recomendações da CGPM/MS, conforme o 11º Informe Técnico de Campanha.
OFÍCIO CIRCULAR SES/SUBVSS/BI Nº 60	24/04/2021	Esclarecimentos sobre distribuição de nova remessa de Vacinas Coronavac/Butantan - Primeira e Segunda doses (D1+ D2) e distribuição de nova remessa de vacinas AstraZeneca - primeiras doses (D1) para a continuidade das ações de vacinação contra a COVID-19, seguindo às recomendações da CGPM/MS.
OFÍCIO CIRCULAR SES/SUBVSS/BI Nº 64	05/05/2021	Esclarecimentos sobre distribuição de nova remessa de Vacinas Coronavac/Butantan - Segunda dose (D2) e distribuição de nova remessa de Vacinas AstraZeneca - Primeiras doses (D1), para a continuidade das Ações de Vacinação contra a COVID-19, seguindo às recomendações da CGPM/MS.
OFÍCIO CIRCULAR SES/SUBVSS/BI Nº 65	02/05/2021	Esclarecimento sobre a distribuição de nova remessa de Vacinas AstraZeneca/Fiocruz - Primeira dose (D1) para a continuidade das Ações de Vacinação contra a COVID-19, nos Trabalhadores das Forças de Segurança e Salvamento do ERJ.
OFÍCIO CIRCULAR SES/SUBVSS/BI Nº 70	10/05/2021	Esclarecimentos sobre distribuição de nova remessa de Vacinas AstraZeneca - Primeiras doses (D1) e Segunda dose (D2); e de vacinas Coronavac/Butantan - Segunda dose (D2), para a continuidade das Ações de Vacinação contra a COVID-19, seguindo às recomendações da CGPM/MS.

20



GOVERNO DO ESTADO
RIO DE JANEIRO
 Secretaria de Saúde

21

Subsecretaria de Gestão da Atenção Integral à Saúde Superintendência de Regulação Panorama COVID

- Solicitações de Internação por semana e tipo de leito
- Solicitações de Internação por município - último mês

Observação: Solicitações por município da unidade solicitante.

Fonte: Sistema Estadual de Regulação dados extraídos em 09/05/2021 às 7h.

Solicitações de internação por semana e tipo de leito - Estado RJ

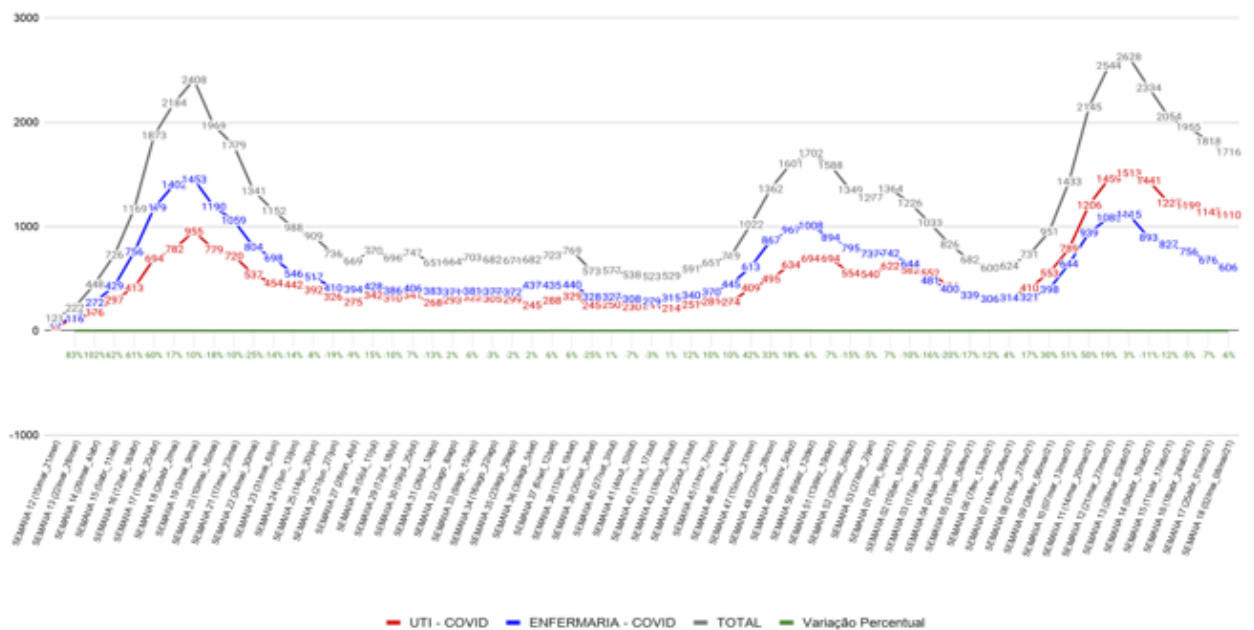

Solicitações de internação por semana e tipo de leito - Região Metropolitana I

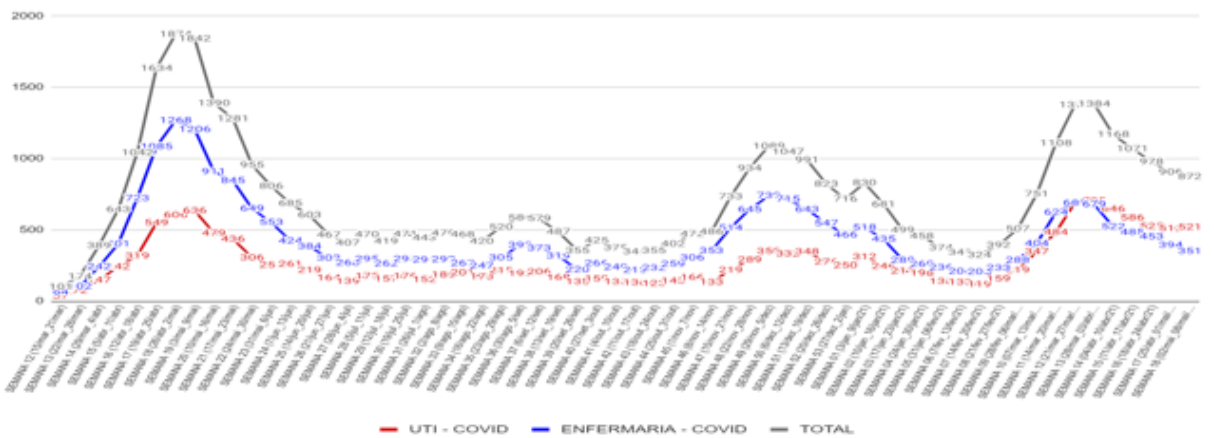

TOTAL DE SOLICITAÇÕES COVID POR MUNICÍPIO - ÚLTIMO MÊS													
	BELFORD ROXO	DUQUE DE CAXAS	ITAGUAI	JAPERI	MAGE	MESQUITA	NILÓPOLIS	NOVA IGUAÇU	QUEBRADOS	RIO DE JANEIRO	SÃO JOÃO DE MERITI	SEROPÉDICA	TOTAL
SEMANA 15 (11/abr_17/abr/21)	6	171	3	9	30	26	20	91	20	688	9	18	1071
SEMANA 16 (18/abr_24/abr/21)	7	145	1	3	39	18	10	99	14	615	2	22	978
SEMANA 17 (25/abr_01/mai/21)	4	120	0	2	51	11	17	80	25	573	18	7	908
SEMANA 18 (08/mai_14/mai/21)	3	111	2	4	35	9	21	101	15	533	19	19	872

Fonte: Sistema Estadual de Regulação

25

Solicitações de internação por semana e tipo de leito - Região Metropolitana II

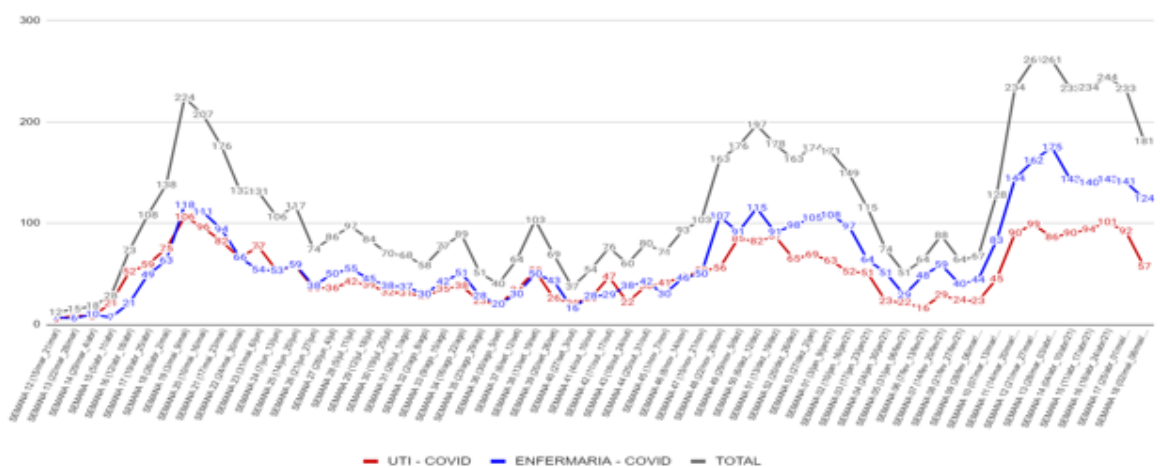

TOTAL DE SOLICITAÇÕES COVID POR MUNICÍPIO - ÚLTIMO MÊS								
	ITABORAÍ	MARICÁ	NITERÓI	RIO BONITO	SÃO GONÇALO	SILVA JARDIM	TANGIÁ	TOTAL
SEMANA 15 (11/abr_17/abr/21)	12	52	64	22	74	3	7	234
SEMANA 16 (18/abr_24/abr/21)	27	45	65	20	81	0	2	244
SEMANA 17 (25/abr_01/mai/21)	17	50	65	17	76	1	7	233
SEMANA 18 (08/mai_14/mai/21)	14	45	55	19	41	1	5	181

Fonte: Sistema Estadual de Regulação

26

Solicitações de internação por semana e tipo de leito - Região Serrana



— UTI - COVID — ENFERMARIA - COVID — TOTAL

TOTAL DE SOLICITAÇÕES COVID POR MUNICÍPIO - ÚLTIMO MÊS

SEMANA	BOM JARDIM	CACHOEIRAS DE MAGACU	CANTAGALO	CAPIVÍ	CORDISBO	DUAS BARRAS	GUARIBEM	MACUCO	NOVA Friburgo	PETROPOLIS	SANTA MARIA MADALENA	SÃO JOSE DO VALE DO RIO PRETO	SÃO SEBASTIÃO DO ALTO	SUMIDOURO	TIVELSOPOLES	TRAIJÃO DE MORAES	TOTAL
SEMANA 9 (11Nov_15Nov21)	7	3	9	0	0	1	9	0	13	85	1	1	0	5	39	0	173
SEMANA 10 (15Nov_20Nov21)	7	11	9	4	4	2	5	0	7	83	2	3	0	2	27	0	166
SEMANA 11 (20Nov_25Nov21)	10	3	7	2	4	3	3	0	17	67	2	3	1	3	24	2	151
SEMANA 12 (25Nov_30Nov21)	4	2	7	0	4	1	3	0	19	51	1	4	0	1	20	0	117

Fonte: Sistema Estadual de Regulação

27

Solicitações de internação por semana e tipo de leito - Região Centro-Sul

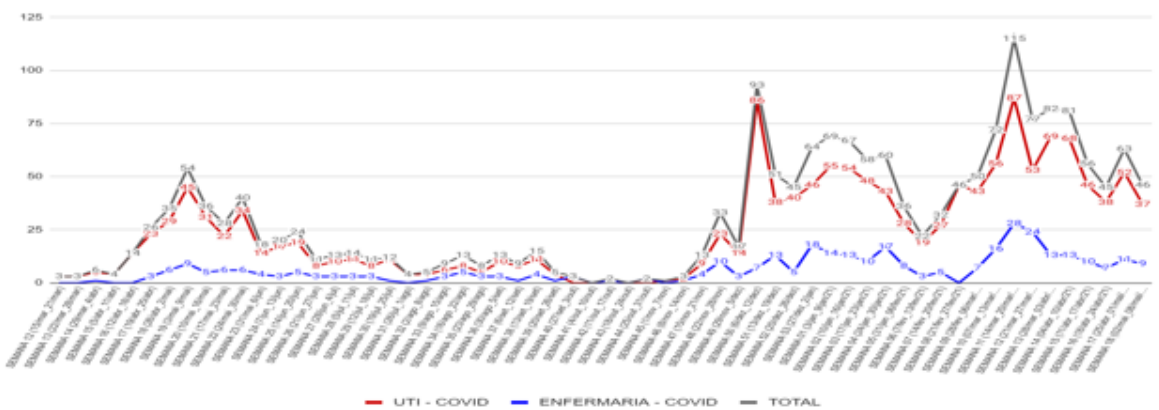

— UTI - COVID — ENFERMARIA - COVID — TOTAL

TOTAL DE SOLICITAÇÕES COVID POR MUNICÍPIO - ÚLTIMO MÊS

SEMANA	ARCAL	COMENDADOR LEVY GASPARIAN	ENGENHEIRO PAULO DE FRONZIN	NENDES	MIGUEL PEREIRA	PARACAMBI	PARAIBA DO SUL	PATY DO ALFERES	SAÍLICAIA	TRES RIOS	VASSOURAS	TOTAL
SEMANA 15 (11Nov_17Nov21)	4	0	4	4	7	7	14	0	2	13	1	56
SEMANA 16 (15Nov_20Nov21)	3	0	2	5	2	5	13	0	0	14	1	45
SEMANA 17 (20Nov_25Nov21)	1	0	5	6	2	8	17	0	2	22	0	63
SEMANA 18 (25Nov_30Nov21)	1	0	4	8	0	4	11	0	0	18	0	46

Fonte: Sistema Estadual de Regulação

28

Solicitações de internação por semana e tipo de leito - Região Médio Paraíba

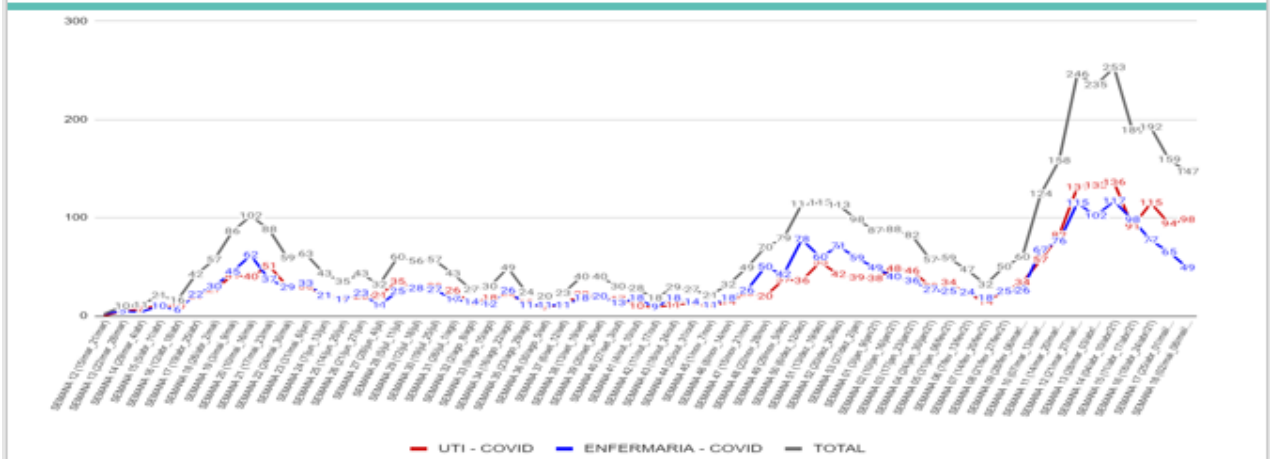

TOTAL DE SOLICITAÇÕES COVID POR MUNICÍPIO - ÚLTIMO MÊS

SEMANA	SARRAJO PIRAJI	SARRA MANSÁ	ITATIAIA	PINHEIRAL	PIRAÍ	PORTO REAL	QUATIS	RESENDE	RIO CLARO	RIO DAS FLORES	VALENÇA	VOLTA REDONDA	TOTAL
SEMANA 15 (11/abr_17/abr/21)	22	19	3	10	3	0	1	9	10	0	16	95	159
SEMANA 16 (18/abr_24/abr/21)	34	12	13	11	5	8	2	24	11	1	4	67	152
SEMANA 17 (25/abr_01/mai/21)	39	8	9	7	8	5	2	10	13	0	14	45	159
SEMANA 18 (08/mai_14/mai/21)	28	18	3	10	3	1	1	10	2	0	11	64	147

Fonte: Sistema Estadual de Regulação

29

Solicitações de internação por semana e tipo de leito - Região Baía da Ilha Grande

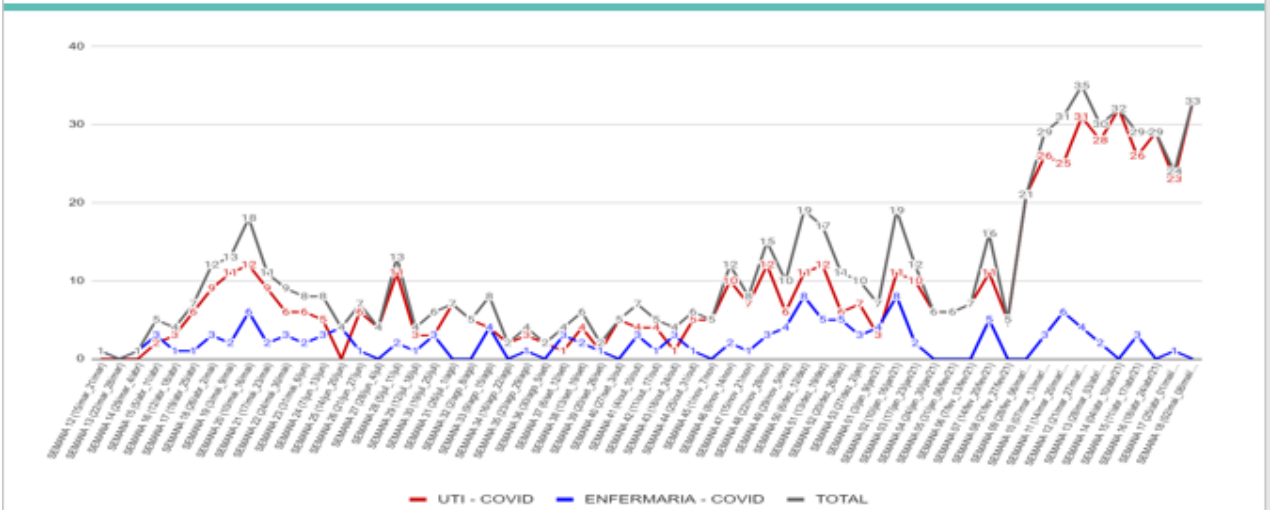

TOTAL DE SOLICITAÇÕES COVID POR MUNICÍPIO - ÚLTIMO MÊS

SEMANA	ANGRA DOS REIS	MANGARATIBA	PARATI	TOTAL
SEMANA 15 (11/abr_17/abr/21)	11	12	6	29
SEMANA 16 (18/abr_24/abr/21)	16	11	2	29
SEMANA 17 (25/abr_01/mai/21)	11	9	4	24
SEMANA 18 (02/mai_08/mai/21)	16	14	3	33

Fonte: Sistema Estadual de Regulação

30

Solicitações de internação por semana e tipo de leito - Região Baixada-Litorânea

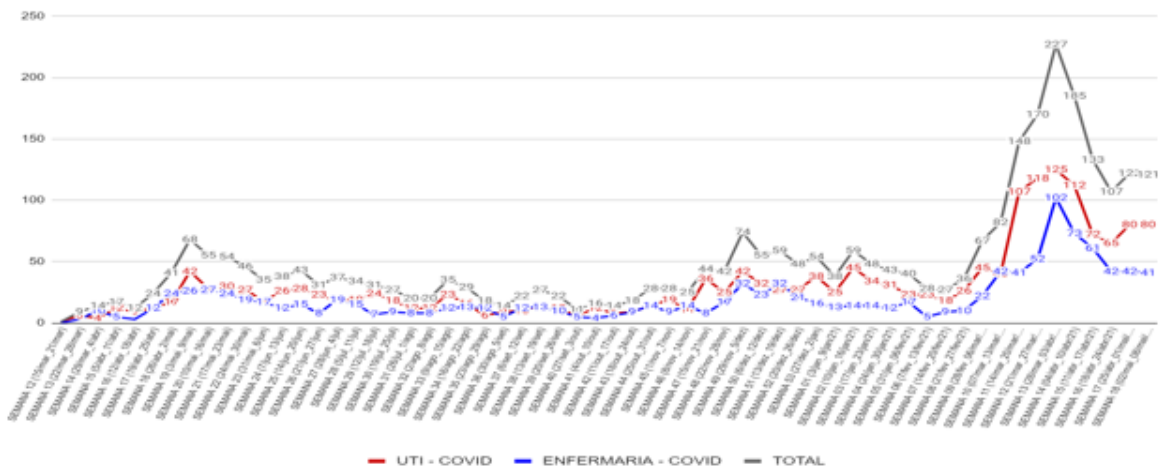

TOTAL DE SOLICITAÇÕES COVID POR MUNICÍPIO - ÚLTIMO MÊS										
SEMANA	ARAULJANA	ARMAÇÃO DE Búzios	ARRAIAL DO CABO	CABO FRIO	CASMIRO DE ABREU	IGUABA GRANDE	RIO DAS OSTRAS	SÃO PEDRO DA ALDEIA	SACUAREMA	TOTAL
SEMANA 15 (11abr_17abr21)	15	11	8	35	12	16	12	21	0	133
SEMANA 16 (18abr_24abr21)	15	12	2	15	13	13	10	23	1	107
SEMANA 17 (25abr_01ma21)	27	7	5	25	7	17	10	21	3	122
SEMANA 18 (02mai_08ma21)	27	18	5	22	9	6	3	25	6	121

Fonte: Sistema Estadual de Regulação

31

Solicitações de internação por semana e tipo de leito - Região Norte

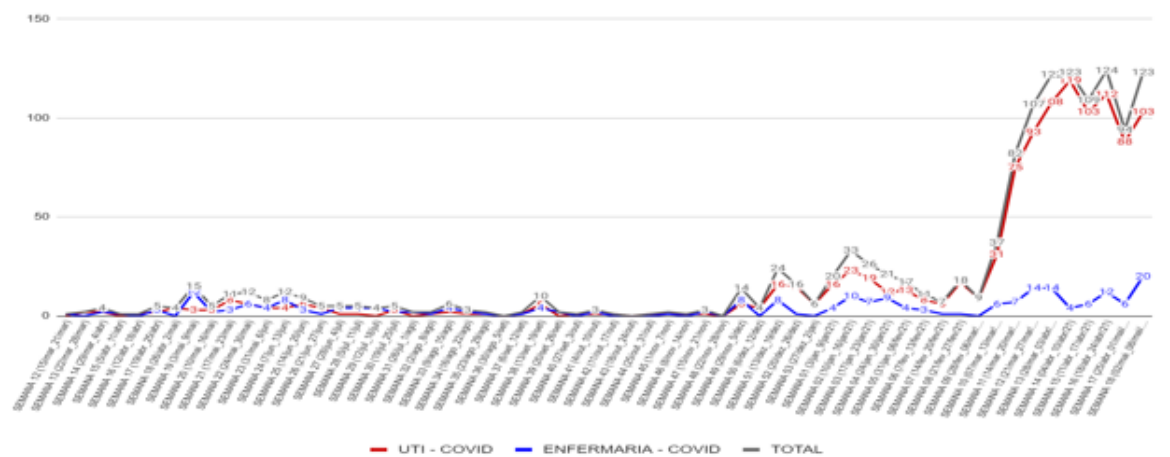

TOTAL DE SOLICITAÇÕES COVID POR MUNICÍPIO - ÚLTIMO MÊS									
SEMANA	CAMPOS DOS GOYTACAZES	CARAÍPEBUS	CONCÓRDIA DE MACABU	MACAÉ	SÃO FIDÉLIS	SÃO FRANCISCO DE ITABAPOANA	SÃO JOÃO DA BARRA	GLISSAMA	TOTAL
SEMANA 15 (11abr_17abr21)	88	0	0	27	2	9	0	3	109
SEMANA 16 (18abr_24abr21)	86	0	0	20	2	9	0	7	104
SEMANA 17 (25abr_01ma21)	84	3	0	20	0	4	1	2	94
SEMANA 18 (02mai_08ma21)	81	1	0	46	0	7	3	6	123

Fonte: Sistema Estadual de Regulação

32

Solicitações de internação por semana e tipo de leito - Região Noroeste

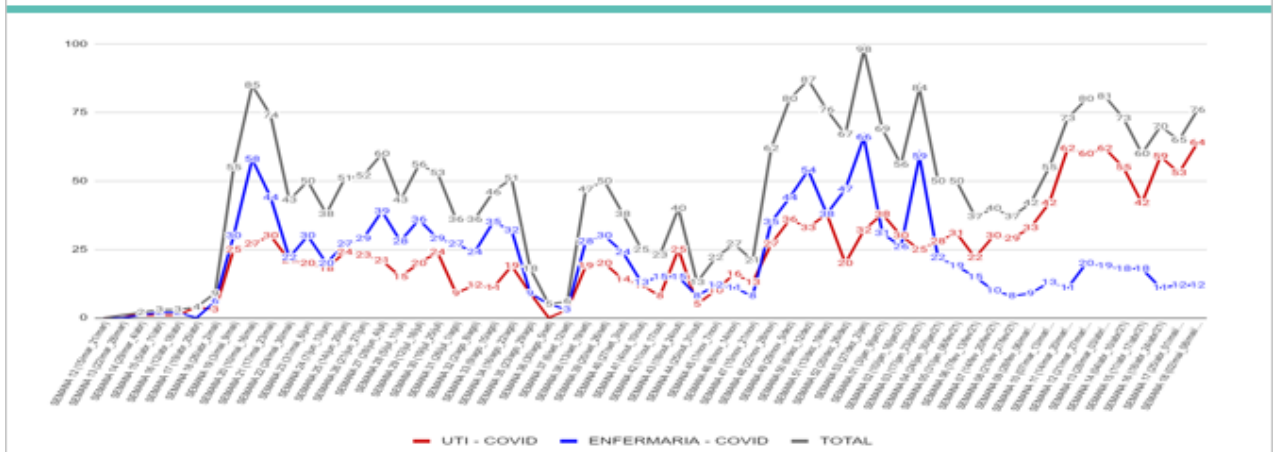

TOTAL DE SOLICITAÇÕES COVID POR MUNICÍPIO - ÚLTIMO MÊS																
SUMARÁ	APARECIDA	SOM. JOSÉ DO ITAIPORANA	CAMBUÍ	CARDOSO MOURA	ITALVA	ITACARA	ITAPERUNA	LAS DO MARAÍ	MIRACEMA	PARATYBONA	POSSUÍNCULA	SANTO ANTONIO DE PÁdua	SÃO JOSÉ DE LIMA	VAHRS-64	TOTAL	
SUMARÁ 15 (11abr_17abr21)	4	0	5	3	2	12	10	2	11	6	0	5	0	0	80	
SUMARÁ 16 (16abr_20abr21)	5	0	2	7	4	8	15	0	13	4	5	5	2	0	70	
SUMARÁ 17 (25abr_01maio21)	5	0	3	1	4	9	17	0	17	1	0	6	1	1	85	
SUMARÁ 18 (02maio_08maio21)	5	0	0	3	5	12	19	3	9	1	2	11	2	4	78	

Fonte: Sistema Estadual de Regulação

33



GOVERNO DO ESTADO
RIO DE JANEIRO
Secretaria de Saúde

SUBSECRETARIA DE GESTÃO DA ATENÇÃO INTEGRAL À SAÚDE
SUPERINTENDÊNCIA DE REGULAÇÃO
regulacao.superintendencia@gmail.com

34

35

ANEXO VI

PANORAMA DE DISTRIBUIÇÃO DE MEDICAMENTOS PARA INTUBAÇÃO OROTRAQUEAL NO CONTEXTO COVID-19

Superintendência de Assistência Farmacêutica e Insumos Estratégicos
Subsecretaria de Gestão Integral da Atenção à Saúde
Comissão Intergestores Bipartite RJ – Maio de 2021



36

ي A Deliberação CIB-RJ nº 6.371, de 15 de abril de 2021, pactuou o financiamento extraordinário dos medicamentos integrantes do kit intubação e critérios para sua distribuição e monitoramento no âmbito do Estado do Rio de Janeiro, e revogou a Deliberação CIB-RJ nº 6.208, de 6 de julho de 2020.

- FINANCIAMENTO (doação aos municípios)
- DISTRIBUIÇÃO
- COLETA DE INFORMAÇÕES DAS UNIDADES: Portal [Coletakit](#)
- MONITORAMENTO

37

ي Ações para obtenção dos medicamentos IOT

- 1) REQUISIÇÃO ADMINISTRATIVA PELO MINISTÉRIO DA SAÚDE
- 2) AQUISIÇÃO INTERNACIONAL VIA OPAS/UNICEF
- 3) ATA NACIONAL DE REGISTRO DE PREÇOS PARA ADESÃO DOS ESTADOS (2020)
- 4) AQUISIÇÃO EMERGENCIAL POR PARTE DO MS (Processo ainda em trâmite no MS)
- 5) FORMAÇÃO DE NOVA ATA NACIONAL (estados, capitais e municípios com mais de 500.000 habitantes - aquisição de 19 medicamentos para cobertura de 60 dias)
- 6) PROCESSOS DE COMPRA EMERGENCIAIS PELA SES-RJ (ABRIL 2021, já temos algumas propostas recebidas de fornecedores)
- 7) PROCESSOS PARA AQUISIÇÃO POR SRP PELA SES-RJ - Estratégia médio/longo prazo, foram utilizados processos já em tramitação em outros órgãos da administração.

38

Contratações SES

Via registro de preços (Ata Nacional)

CONTRATOS JÁ FIRMADOS PELA SES/RJ			
FORNECEDOR	MEDICAMENTO	QUANTIDADE COMPRADA	PENDÊNCIA DE ENTREGA NO CGA
<u>Cristália</u>	Fentalina	79.200	0
	Etomidato	3.000	0
	Atracúrio 2,5 ml	109.650	82.500
	Atracúrio 5,0 ml	64.300	0
<u>Valfarma</u>	Morfina	32.800	0
	Epinefrina	250.000	0
<u>Científica</u>	<u>Dexmedetomidina</u>	23.500	0
<u>Eurofarma</u>	Dexmedetomidina	47.000	0
<u>Blau</u>	Suxametônio	32.000	0
<u>Valfarma</u>	Epinefrina	290.000	290.000
<u>Valfarma</u>	Epinefrina	125.000	125.000

Aquisição emergencial (Dispensa de Licitação)

PROPOSTAS RECEBIDAS (muitos itens sem propostas ou ínfimos quantitativos)
OBS: Processos ainda em tramitação, provável contratação nas próximas semanas

EMPRESA	MEDICAMENTO	QUANTIDADE PROPOSTA
<u>UNIÃO QUÍMICA FARMACÉUTICA NACIONAL S/A</u>	LIDOCÁINA 20 MG/ML (2%) SEM VASOCONSTRICTOR -20mL	1.000
	MIDAZOLAM 5 MG/ML - 10mL	100.000
	PROPOFOL 10 MG/ML - 20mL	15.000
	FENTANILA, CITRATO 0,05 MG/ML - 10mL	17.500
	PROPOFOL 10 MG/ML - 100mL	1.000
<u>UNIQUE DISTRIBUIDORA DE MEDICAMENTOS EIRELI</u>	ROCURÔNIO, BROMETO 10 MG/ML - 5mL	266.595
<u>ONCOWIT DISTRIBUIDORA DE MEDICAMENTOS</u>	CISATRACÓRIO, BESILATO 2MG/ML - 5mL	284.202
	DEXMEDETOMIDINA, CLORIDATO 100MCG/ML - 2 ML	23.769
<u>DISKIMED PÁDUA DISTRIBUIDORA DE MEDICAMENTOS LTDA</u>	NALOXONA, CLORIDRATO 0,4 MG/ML - 1mL	10.170

39

☞ **O que recebemos de medicamentos IOT em 2021**

- ✓ **806.411 unidades farmacêuticas do Ministério da Saúde**
- ✓ **931.450 unidades farmacêuticas de aquisição SES-RJ**

☞ **O que distribuímos de medicamentos IOT em 2021**

- ✓ **18 ações de distribuição de medicamentos IOT**
- ✓ **62 municípios**
- ✓ **140 unidades hospitalares**
- ✓ **903.150 unidades farmacêuticas distribuídas**



40

Como os dados de estoque e CMM chegam na SES?

☞ Todas as unidades do SUS que estejam tratando pacientes acometidos pela COVID-19, com auxílio de ventilação mecânica invasiva, deverão informar seus dados, *semanalmente*, o estoque e a demanda dos medicamentos para intubação orotraqueal – IOT.

- ✓ Formulário eletrônico enviado por e-mail (Google Forms)
- ✓ Coletakit

☞ Orientações recebidas pelo e-mail gestao.farmacia18@gmail.com

41

Unidades do Plano de Contingência

↓ 104 unidades



<https://forms.gle/7bGEw1anCoN4NBmv8>

Unidades FORA do Plano de Contingência



42

Portal Coletakit (CONASS)

<https://cieges.conass.org.br/pagina-inicial>

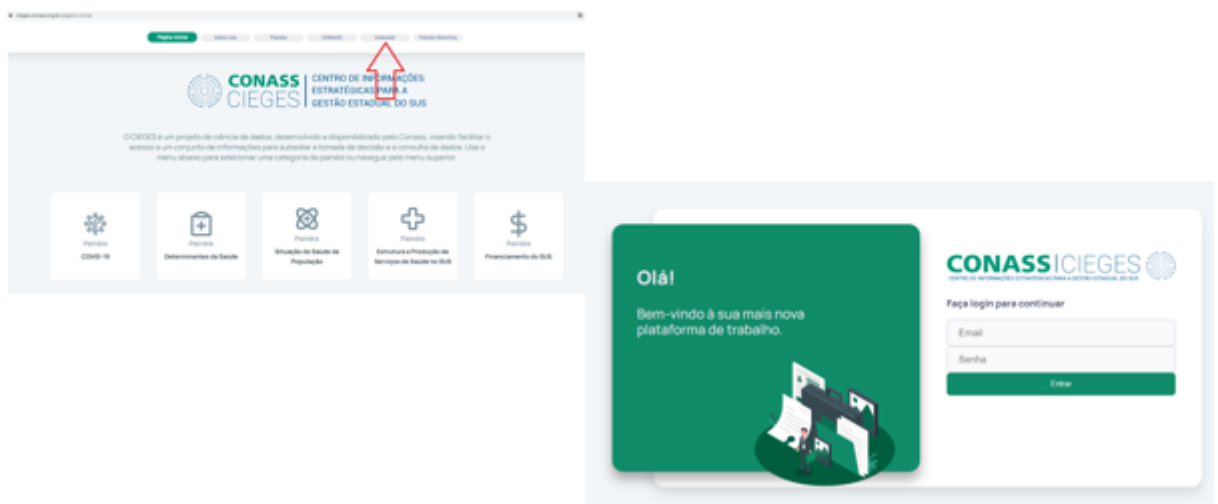

43

Consumo médio mensal informado pelas unidades

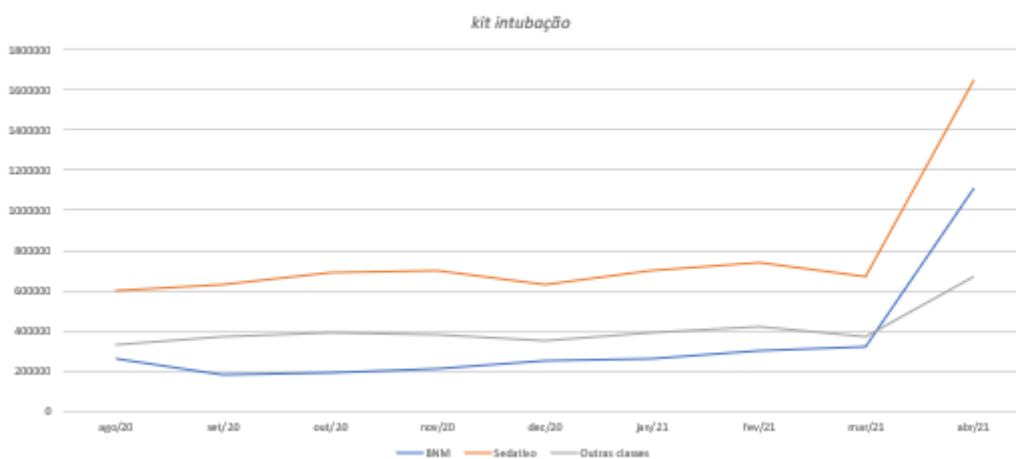

44

Visão geral das distribuições efetuadas

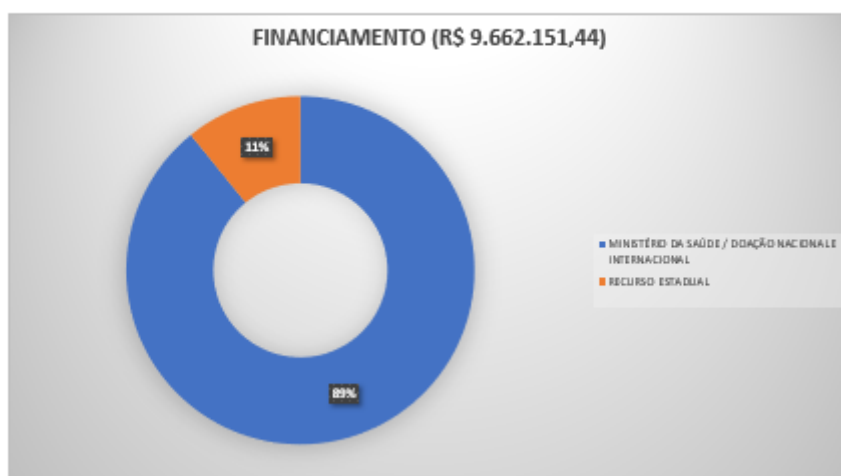

45

Visão geral das distribuições efetuadas

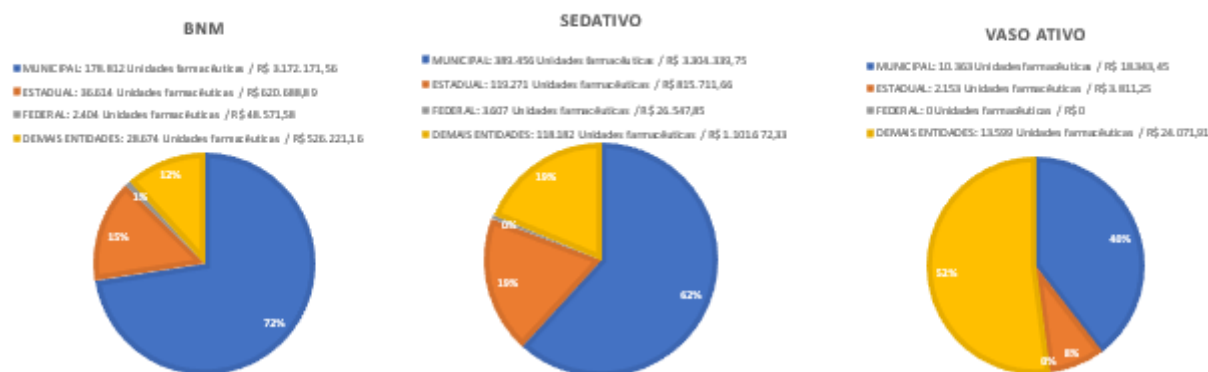

46

Próximos Passos

- Na semana de 03/05 a 07/05, todas as unidades do município do Rio de Janeiro e as unidades federais informaram seus estoques e CMM diretamente no Coletakit
- Na semana de 17/05 a 21/05, outros municípios começarão a informar diretamente no Coletakit

“Deve o gestor se cercar das devidas cautelas, de modo que seja avaliada a possibilidade de compensação ou ressarcimento dos valores gastos com aquisições que seriam de responsabilidade de unidades hospitalares que não estão sob gestão direta desta Secretaria.”

Parecer PGE-RJ

47

48

ANEXO V

Fluxo de Documentos CIB-RJ

Maio de 2021



Ponto de Apresentação

- Solicitação deverá ser realizada no SEI, acompanhada do formulário de inclusão de pauta e da apresentação (**máximo de 08 slides**). O apresentador tem **10 minutos** para sua exposição.
- Lembrando que este ponto não gera deliberação.

Ponto de Pactuação

- solicitação deverá ser realizada no SEI, acompanhada do formulário de inclusão de pauta, minuta e outros anexos pertinentes a discussão em plenária. Para facilitar o acompanhamento e conclusão dos processos, **a CIB solicita que cada ponto de pactuação dê origem a um processo no SEI.**
- A área técnica tem 5 minutos para fazer a exposição deste ponto e caso seja necessário, a área poderá projetar slides (**máximo de 03**).

Ponto de Informe

- solicitação deverá ser realizada no SEI, acompanhado do formulário de inclusão de pauta e de parecer técnico com o teor do informe. **Este deve ser feito de forma oral e o apresentador tem 03 minutos para sua exposição.**
- Lembrando que este ponto não gera deliberação.

Orientações importantes:

A correta inserção dos pontos de pauta no SEI é fundamental para garantir a disponibilização para avaliação dos integrantes da Câmara Técnica dos temas que serão apreciados nas plenárias da CT e CIB-RJ.

As apresentações deverão ser encaminhadas por e-mail para se.cib.rj@gmail.com, em arquivo de powerpoint, preferencialmente, para melhor visualização das durante a projeção. **O prazo para envio será segunda feira as 12:00 para as apresentações da Câmara Técnica e quarta feira as 12:00 para a apresentação da Reunião da CIB-RJ.**

A Subsecretaria/Área Técnica que responde pelo tema é a responsável pela inserção e pela remoção das pautas no SEI. Também é responsável pela por fazer as minutas, anexos e apresentações pertinentes ao assunto a ser discutido.

A pactuação de emendas parlamentares é de responsabilidade da Subsecretaria/ Área Técnica responsável pelo tema.

Os temas que serão apreciados na Câmara Técnica e na Reunião CIB-RJ como pontos de apresentação, pactuação ou informe deverão ser encaminhados para a Secretaria Executiva da CIB-RJ nos prazos estabelecidos de fechamento de pauta.

51

Orientações importantes:

Após a Pactuação em CIB e formalização da Deliberação, com publicação em Diário oficial do Estado do Rio de Janeiro, esta será encaminhada à Subsecretaria/ Área Técnica solicitante.

Segundo a **Deliberação CIB n°4648 de 10 de agosto de 2017**, republicada no D.O de 30 de outubro de 2017, que **Pactua o Regimento Interno da Comissão Intergeutores Bipartite**, No seu capítulo IV, do funcionamento e organização, Art. 9º, parágrafo único: "Ao Presidente da CIB-RJ e ao Presidente do COSEMS-RJ, cabe a prerrogativa de deliberar conjuntamente, nos casos de urgência comprovada e relevante interesse, **"ad referendum" da CIB-RJ**, mediante ratificação do colegiado na primeira reunião subsequente".

Solicitamos que **quando for de responsabilidade da CIB-RJ o envio de Deliberações/Documentos para Brasília** - a Subsecretaria/Área Técnica responsável deverá informar na solicitação de pauta o nome do destinatário e respectivo endereço para remessa de correspondência

O formulário de solicitação de pauta deverá ter **obrigatoriamente** o "de acordo" do Subsecretário da Área Técnica responsável quando enviado fora do prazo de fechamento de pauta.

52

53

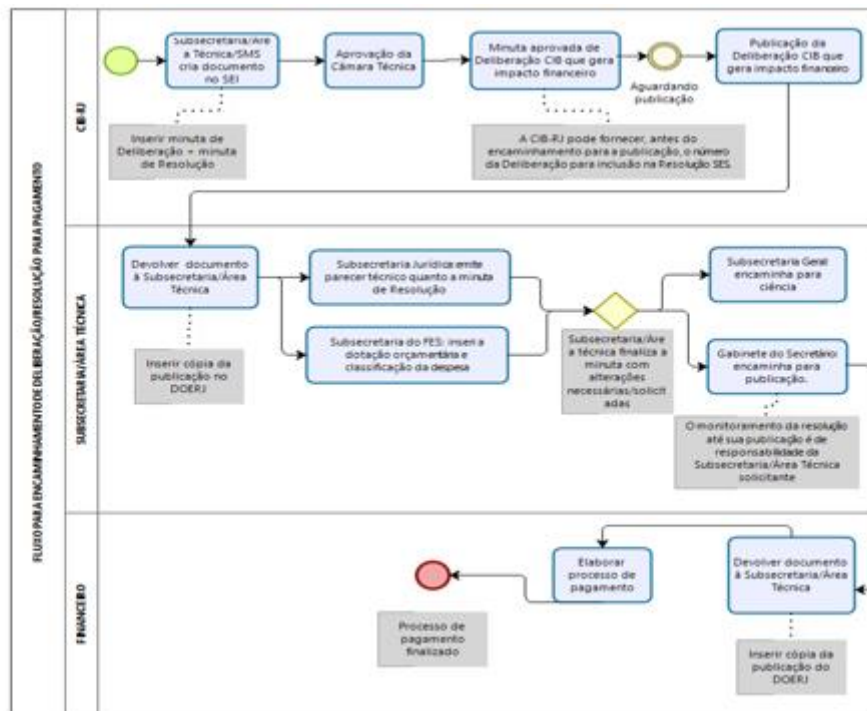

GOVERNO DO ESTADO
RIO DE JANEIRO
Secretaria de Saúde

54

55

ANEXO VI

PROGRAMA ESTADUAL DE FINANCIAMENTO DA ATENÇÃO PRIMÁRIA À SAÚDE

Avaliação Componente Desempenho 2020

Superintendência de Atenção Primária à Saúde
Subsecretaria de Gestão da Atenção Integral à Saúde



Secretaria de Saúde



GOVERNO DO ESTADO
RIO DE JANEIRO

56

SOBRE O PREFAPS



Objetivos

Apoiar financeiramente a APS no estado do Rio de Janeiro, a partir da manutenção e expansão das equipes de saúde da família (eSF), saúde bucal (eSB/SF), NASF, CnaR e Polos de Academia da Saúde, bem como fomentar a qualidade e o alcance de metas.

Desenho do Programa

I - Componente de **Sustentabilidade**

Apoio à manutenção das equipes.

II - Componente de **Expansão**

Investimento para novas equipes

III - Componente de **Desempenho**

Fomento à qualidade por meio do alcance de metas.

Superintendência de Atenção Primária à Saúde
Subsecretaria de Gestão da Atenção Integral à Saúde

57

A COBERTURA DE APS E SAÚDE BUCAL NO ESTADO DO RIO DE JANEIRO (2015-2020)

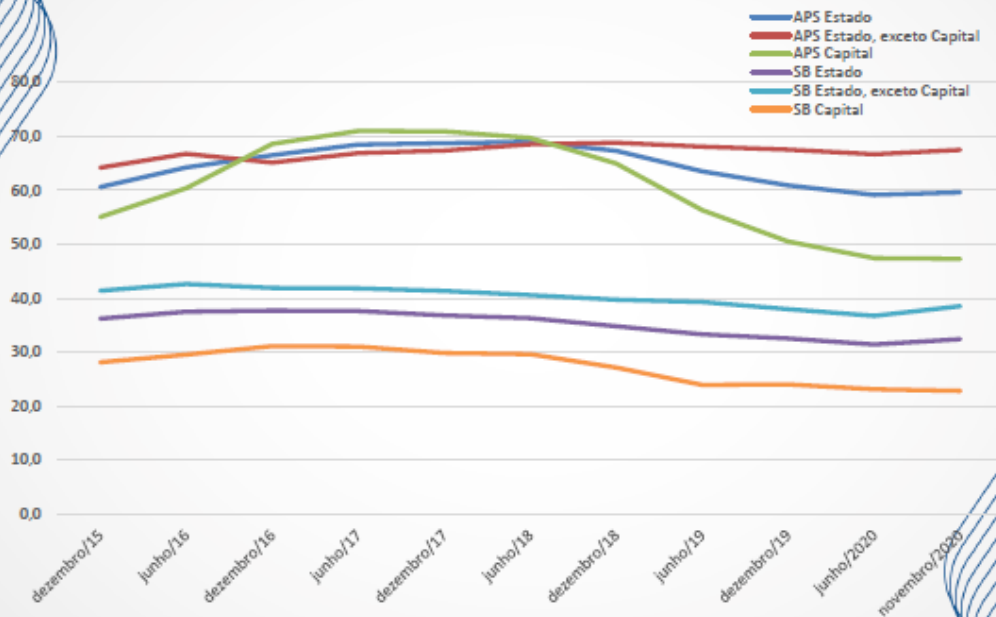

Fonte: e-Gestor/MS.

O COMPONENTE DESEMPENHO EM 2020

Indicadores coerentes com o contexto da epidemia:

- ✓ Oito indicadores que representam ações elementares na APS.
- ✓ Metas condizentes com as diretrizes para o enfrentamento da epidemia e o contexto de retomada das ações.

Previsão inicial:

- ✓ O quadrimestre de melhor desempenho condicionará as transferências de recursos para o ano de 2021

Avaliação:

- ✓ A redução do número de indicadores e das metas, elevou o número de municípios que farão jus ao Componente Desempenho em 2021.

Nº de municípios por faixa de desempenho	1º Qd	2º Qd	3º Qd
6-8 indicadores	18	14	20
3-5 indicadores	47	35	37
0-2 indicadores	27	43	35

Nº de municípios que fazem jus às transferências do Componente Desempenho em 2021 por faixa de alcance de metas	
100% do Comp. Sustentabilidade	24
50% do Comp. Sustentabilidade	43
Total de municípios	67

Superintendência de Atenção Primária à Saúde
Subsecretaria de Gestão da Atenção Integral à Saúde

RAZÃO ENTRE ATENDIMENTOS MÉDICOS NA APS E ESTIMATIVA DA POPULAÇÃO COBERTA PELA ESF POR QUADRIMESTRE E REGIÃO DE SAÚDE

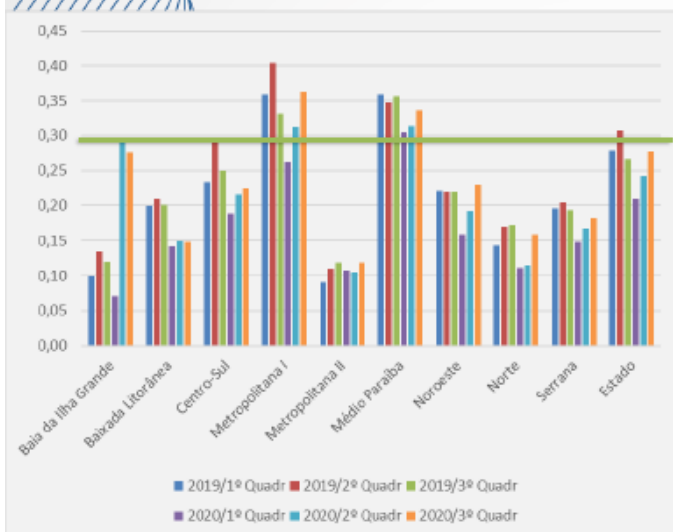

Resultado anual ERJ

2018	2019	2020
0,79	0,85	0,73

Fonte: SISAB/MS; e-Gestor/MS

Razão de atendimentos médicos hab/ano ERJ

2018	2019	2020
0,45	0,44	0,35

Fonte: SISAB/MS; est. pop. MS/SVS/DASNT/CGIAE

Síntese 2020

% redução atend. médicos APS (2019-2020)	20,47%
% redução cob. ESF (2019-2020)	6,76%
Nº mun. c/ cumprimento de meta 1º QD/20	16
Nº mun. c/ cumprimento de meta 2º QD/20	24
Nº mun. c/ cumprimento de meta 3º QD/20	28

Fonte: SISAB/MS, situação da base em 26/02/2021; e-Gestor/MS.

60

PROPORÇÃO DE NASCIDOS VIVOS DE MÃES COM 7 OU MAIS CONSULTAS DE PRÉ-NATAL

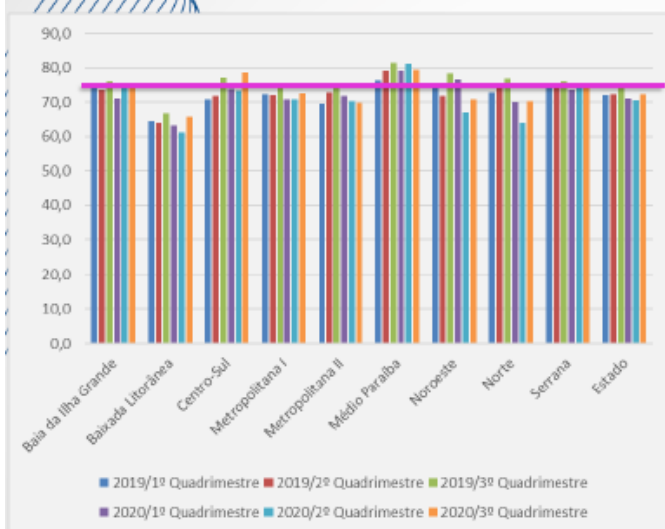

Resultado Anual ERJ

2018	2019	2020
72,6%	72,9%	71,4%

Fonte: SINASC.

Síntese 2020

Nº mun. c/ cumprimento de meta 1º QD/20	45
Nº mun. c/ cumprimento de meta 2º QD/20	35
Nº mun. c/ cumprimento de meta 3º QD/20	44

Fonte: SINASC, situação da base estadual em 23/02/2021

61

COBERTURA DE ACOMPANHAMENTO DAS CONDICIONALIDADES DE SAÚDE DO PROGRAMA BOLSA FAMÍLIA

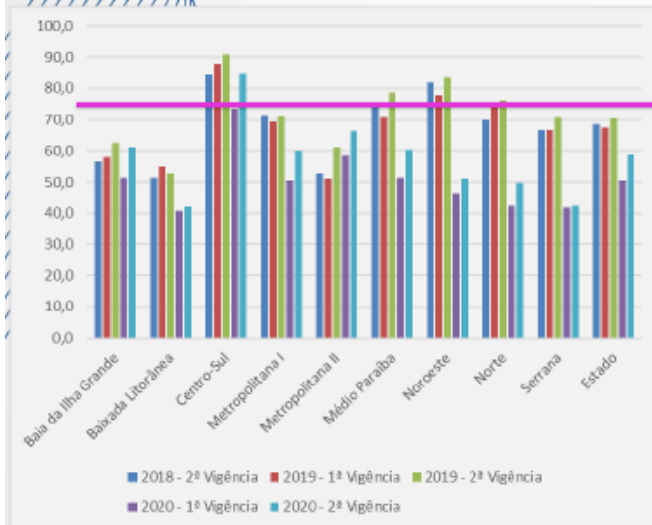

Fonte: Sistema Bolsa Família na Saúde (e-Gestor/MS), situação da base em 04/03/2021

Resultado ERJ – 2as vigências

2018	2019	2020
68,4%	70,4%	58,8%

Fonte: Sistema Bolsa Família na Saúde (e-Gestor/MS)

Síntese 2020

Nº de usuários est. p/ acompanhamento	1.551.540
Nº de usuários acompanhados	911.569
Nº mun. c/ cumprimento de meta 1º vig/20*	17
Nº mun. c/ cumprimento de meta 2º vig/20	27

Desempenho ERJ em 2020 acima da média nacional.
 1ª posição nacional no acomp. de indígenas (85,67%).
 2ª posição nacional no acomp. de crianças (43,28%).
 100% acomp. gestantes, 99% c/ pré-natal em dia.

*Os resultados da 1ª vigência são aplicados para a avaliação do 1º e 2º qd.

62

COBERTURA DA TRIAGEM NEONATAL BIOLÓGICA

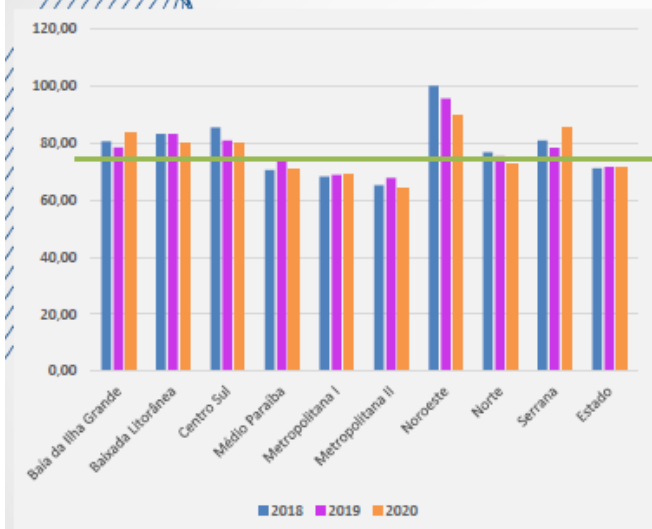

Fonte: SRTN/APAE; SINASC, situação da base estadual em 23/02/2021.

Resultado ERJ

Com nascidos vivos do ano anterior

2018	2019	2020
71,08%	71,55%	71,29%

Com nascidos vivos no mesmo ano

2018	2019	2020
71,94%	75,77%	74,73%

Fonte: SRTN/APAE; SINASC.

Síntese 2020

Nº mun. c/ cumprimento de meta	56
Lembrando a importância de:	

- Garantir o transporte semanal, via portador, da remessa de amostras coletadas para o SRTN;
- Garantir o Tratamento Fora de Domicílio (TFD) aos casos positivos que necessitam de acompanhamento nos serviços especializados em municípios fora do de sua residência;
- Preenchimento de formulário mensal (Google Forms), a ser enviado até o dia 10 de cada mês.

63

RAZÃO ENTRE ATENDIMENTOS MÉDICOS E DE ENFERMEIROS (AS) DE HIPERTENSOS NA APS E ESTIMATIVA DA POPULAÇÃO HIPERTENSA ADULTA COBERTA PELA ESF POR QUADRIMESTRE E REGIÃO DE SAÚDE

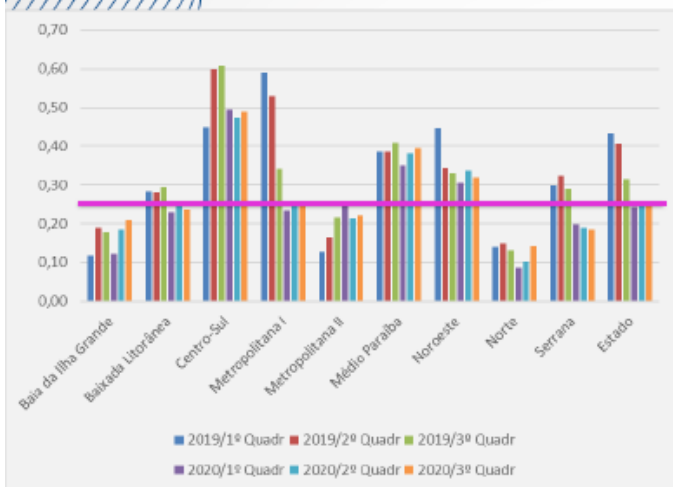

Resultado Anual ERJ

2018	2019	2020
1,52	1,16	0,75

Fonte: SISAB/MS; e-Gestor/MS

Síntese 2020

Nº mun. c/ cumprimento de meta 1º QD/20	45
Nº mun. c/ cumprimento de meta 2º QD/20	44
Nº mun. c/ cumprimento de meta 3º QD/20	48

64

Fonte: SISAB/MS, situação da base em 26/02/2021; e-Gestor/MS.

RAZÃO ENTRE ATENDIMENTOS MÉDICOS E DE ENFERMEIROS (AS) DE DIABÉTICOS NA APS E ESTIMATIVA DA POPULAÇÃO DIABÉTICA ADULTA COBERTA PELA ESF POR QUADRIMESTRE E REGIÃO DE SAÚDE

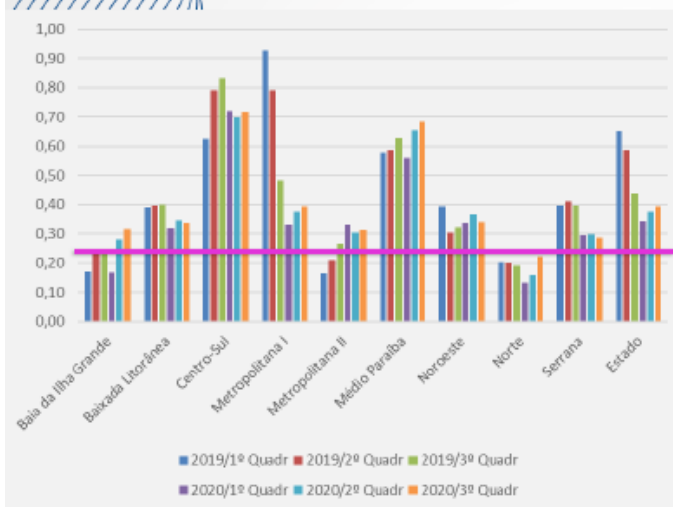

Resultado Anual ERJ

2018	2019	2020
2,17	1,68	1,11

Fonte: SISAB/MS; e-Gestor/MS

Síntese 2020

Nº mun. c/ cumprimento de meta 1º QD/20	61
Nº mun. c/ cumprimento de meta 2º QD/20	55
Nº mun. c/ cumprimento de meta 3º QD/20	57

65

Fonte: SISAB/MS, situação da base em 26/02/2021; e-Gestor/MS.

PROPORÇÃO DE EQUIPES DE SAÚDE BUCAL NA SAÚDE DA FAMÍLIA QUE REALIZAM, NO MÍNIMO, 50% DE AÇÕES DO ROL MÍNIMO PRECONIZADO

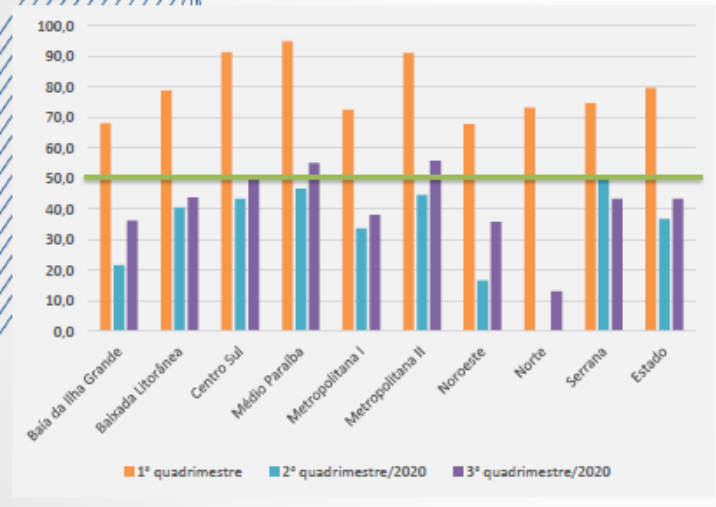

Resultado ERJ

1º QD/20	2º QD/20	3º QD/20
79,7%	36,8%	43,5%

Fonte: SISAB/MS; e-Gestor/MS

Síntese 2020

Nº mun. c/ cumprimento de meta 1º QD/20	55
Nº mun. c/ cumprimento de meta 2º QD/20	14
Nº mun. c/ cumprimento de meta 3º QD/20	25

Fonte: SISAB/MS, situação da base em 26/02/2021; e-Gestor/MS.

66

67

68

ANEXO VII



GOVERNO DO ESTADO
RIO DE JANEIRO

Secretaria de Saúde

69

4ª Reunião ordinária da CIB

Maior/2021

70

Pactuação

- Referendar a Deliberação Conjunta CIB/COSEMS nº 92, de 23 de abril de 2021, que pactua "ad referendum" a alteração do anexo do plano de Contingência da Secretaria de Estado de Saúde do Rio de Janeiro para enfrentamento da infecção pelo novo coronavírus (COVID-19)

SEI-080001/008684/2021

- <http://www.cib.rj.gov.br/arquivos-para-baixar/boletins-cib/2449-plano-covid-cib-21-04-2021-ad-referendum-alteraa-a-es-e-inclusa-es-solicitados-via-ofa-cio-e-comprovados-pela-regulaa-a-o-estadual-de-saa-de/file.html>
- <http://www.cib.rj.gov.br/arquivos-para-baixar/boletins-cib/2450-plano-covid-cib-21-04-2021-ad-referendum-alteraa-a-es-e-inclusa-es-solicitados-via-ofa-cio-e-comprovados-pela-regulaa-a-o-estadual-de-saa-de-anexo-i/file.html>

71

Pactuação

- PACTUAÇÃO DA ATUALIZAÇÃO DA PLANILHA DE LEITOS DO PLANO DE CONTINGÊNCIA A COVID-19 PARA MAIO/2021 - SEI-080001/009947/2021.

Evento do Plano	ID	Região de Saúde	AMB	Atividade	UEN	NOME HOSPITAL	Atividade prestada	Unidade	Tipos de unid.	Quantidade de unid. contratadas no PACT	Preço unit.	Quantidade de unid. contratadas a ser disponibilizadas em 01/05/2021	Quantidade de unid. contratadas a ser disponibilizadas em 31/05/2021	Quantidade de unid. contratadas a ser disponibilizadas em 31/05/2021
01.05.2021	RJ	Metropolitana II	33030	Manaus	33031	HOSPITAL MUNICIPAL DECEDES DE ALMEIDA	Municipal	U	CLINICOS ADULTOS	30	100	30	30	30
01.05.2021	RJ	Metropolitana II	33030	Manaus	33032	HOSPITAL MUNICIPAL DECEDES DE ALMEIDA	Municipal	U	UTI ADULTO COVID	30	100	30	30	30
01.05.2021	RJ	Metropolitana I	33010	Itaboraí De Caxias	33010	HOSPITAL SAO JOSE	Municipal	U	CLINICOS ADULTOS	25	100	25	25	25
01.05.2021	RJ	Metropolitana I	33010	Itaboraí De Caxias	33010	HOSPITAL SAO JOSE	Municipal	U	UTI ADULTO COVID	25	100	25	25	25
01.05.2021	RJ	Metropolitana II	33030	São Gonçalo	33030	HOSPITAL DE REABILITACAO GONCALVES	Municipal	U	UTI ADULTO COVID	30	100	30	30	30
01.05.2021	RJ	Metropolitana II	33030	São Gonçalo	33030	HOSPITAL FRANCISCO	Municipal	U	CLINICOS ADULTOS	40	100	40	40	40
01.05.2021	RJ	Metropolitana II	33030	São Gonçalo	33030	HOSPITAL FRANCISCO	Municipal	U	UTI ADULTO COVID	40	100	40	40	40
01.05.2021	RJ	Metropolitana II	33030	Manaus	33030	HOSPITAL MUNICIPAL CARLOS TORRES P	Municipal	U	UTI ADULTO COVID	15	100	15	15	15
01.05.2021	RJ	Metropolitana II	33030	Manaus	33030	HOSPITAL MUNICIPAL CARLOS TORRES P	Municipal	U	CLINICOS ADULTOS	28	100	28	28	28
01.05.2021	RJ	Base de São Gonçalo	33010	Água Doce Do Sul	33010	HOSPITAL DE REABILITACAO DE	Municipal	U	UTI ADULTO COVID	30	100	30	30	30
01.05.2021	RJ	Metropolitana II	33030	Manaus	33030	SERVIÇO DE ATENDIMENTO DE EMERGÊNCIA DO TORRES MARI FARMACIA	Estadual ou Serviço Federal	U	CLINICOS ADULTOS	8	100	8	8	8
01.05.2021	RJ	Metropolitana II	33030	Manaus	33030	SERVIÇO DE ATENDIMENTO DE EMERGÊNCIA DO TORRES MARI FARMACIA	Estadual ou Serviço Federal	U	UTI ADULTO COVID	8	100	8	8	8
01.05.2021	RJ	Metropolitana II	33030	Niterói	33030	HOSPITAL MUNICIPAL SÃO JOSÉ TORRES	Municipal	U	CLINICOS ADULTOS	15	100	15	15	15
01.05.2021	RJ	Metropolitana II	33030	Niterói	33030	HOSPITAL MUNICIPAL SÃO JOSÉ TORRES	Municipal	U	UTI ADULTO COVID	15	100	15	15	15
01.05.2021	RJ	Metropolitana II	33030	Quissamã	33030	HOSPITAL MUNICIPAL MARINA MARIA DE JESUS	Municipal	U	CLINICOS ADULTOS	30	100	30	30	30
01.05.2021	RJ	Metropolitana II	33030	Quissamã	33030	HOSPITAL MUNICIPAL MARINA MARIA DE JESUS	Municipal	U	UTI ADULTO COVID	30	100	30	30	30
01.05.2021	RJ	Metropolitana II	33030	Quissamã	33030	HOSPITAL MUNICIPAL MARINA MARIA DE JESUS	Municipal	U	CLINICOS ADULTOS	30	100	30	30	30
01.05.2021	RJ	Metropolitana II	33030	Quissamã	33030	HOSPITAL MUNICIPAL MARINA MARIA DE JESUS	Municipal	U	UTI ADULTO COVID	30	100	30	30	30
01.05.2021	RJ	Metropolitana I	33010	Araruama	33010	HOSPITAL MUNICIPAL GONCALVES GONCALVES BLANCO	Municipal	U	CLINICOS ADULTOS	8	100	8	8	8
01.05.2021	RJ	Metropolitana I	33010	Araruama	33010	HOSPITAL MUNICIPAL GONCALVES GONCALVES BLANCO	Municipal	U	CLINICOS PEDIATRICOS	15	100	15	15	15
01.05.2021	RJ	Metropolitana I	33010	Araruama	33010	HOSPITAL MUNICIPAL GONCALVES GONCALVES BLANCO	Municipal	U	UTI ADULTO COVID	8	100	8	8	8
01.05.2021	RJ	Metropolitana I	33010	Araruama	33010	HOSPITAL MUNICIPAL GONCALVES GONCALVES BLANCO	Municipal	U	CLINICOS ADULTOS	8	100	8	8	8
01.05.2021	RJ	Metropolitana I	33010	Araruama	33010	HOSPITAL MUNICIPAL GONCALVES GONCALVES BLANCO	Municipal	U	UTI ADULTO COVID	8	100	8	8	8
01.05.2021	RJ	Metropolitana I	33010	Araruama	33010	HOSPITAL MUNICIPAL GONCALVES GONCALVES BLANCO	Municipal	U	CLINICOS ADULTOS	8	100	8	8	8
01.05.2021	RJ	Metropolitana I	33010	Araruama	33010	HOSPITAL MUNICIPAL GONCALVES GONCALVES BLANCO	Municipal	U	UTI ADULTO COVID	8	100	8	8	8
01.05.2021	RJ	Metropolitana I	33010	Araruama	33010	HOSPITAL MUNICIPAL GONCALVES GONCALVES BLANCO	Municipal	U	CLINICOS ADULTOS	8	100	8	8	8
01.05.2021	RJ	Metropolitana I	33010	Araruama	33010	HOSPITAL MUNICIPAL GONCALVES GONCALVES BLANCO	Municipal	U	UTI ADULTO COVID	8	100	8	8	8
01.05.2021	RJ	Metropolitana I	33010	Araruama	33010	HOSPITAL MUNICIPAL GONCALVES GONCALVES BLANCO	Municipal	U	CLINICOS ADULTOS	8	100	8	8	8
01.05.2021	RJ	Metropolitana I	33010	Araruama	33010	HOSPITAL MUNICIPAL GONCALVES GONCALVES BLANCO	Municipal	U	UTI ADULTO COVID	8	100	8	8	8
01.05.2021	RJ	Metropolitana I	33010	Araruama	33010	HOSPITAL MUNICIPAL GONCALVES GONCALVES BLANCO	Municipal	U	CLINICOS ADULTOS	8	100	8	8	8
01.05.2021	RJ	Metropolitana I	33010	Araruama	33010	HOSPITAL MUNICIPAL GONCALVES GONCALVES BLANCO	Municipal	U	UTI ADULTO COVID	8	100	8	8	8
01.05.2021	RJ	Metropolitana I	33010	Araruama	33010	HOSPITAL MUNICIPAL GONCALVES GONCALVES BLANCO	Municipal	U	CLINICOS ADULTOS	8	100	8	8	8
01.05.2021	RJ	Metropolitana I	33010	Araruama	33010	HOSPITAL MUNICIPAL GONCALVES GONCALVES BLANCO	Municipal	U	UTI ADULTO COVID	8	100	8	8	8
01.05.2021	RJ	Metropolitana I	33010	Araruama	33010	HOSPITAL MUNICIPAL GONCALVES GONCALVES BLANCO	Municipal	U	CLINICOS ADULTOS	8	100	8	8	8
01.05.2021	RJ	Metropolitana I	33010	Araruama	33010	HOSPITAL MUNICIPAL GONCALVES GONCALVES BLANCO	Municipal	U	UTI ADULTO COVID	8	100	8	8	8
01.05.2021	RJ	Metropolitana I	33010	Araruama	33010	HOSPITAL MUNICIPAL GONCALVES GONCALVES BLANCO	Municipal	U	CLINICOS ADULTOS	8	100	8	8	8
01.05.2021	RJ	Metropolitana I	33010	Araruama	33010	HOSPITAL MUNICIPAL GONCALVES GONCALVES BLANCO	Municipal	U	UTI ADULTO COVID	8	100	8	8	8
01.05.2021	RJ	Metropolitana I	33010	Araruama	33010	HOSPITAL MUNICIPAL GONCALVES GONCALVES BLANCO	Municipal	U	CLINICOS ADULTOS	8	100	8	8	8
01.05.2021	RJ	Metropolitana I	33010	Araruama	33010	HOSPITAL MUNICIPAL GONCALVES GONCALVES BLANCO	Municipal	U	UTI ADULTO COVID	8	100	8	8	8
01.05.2021	RJ	Metropolitana I	33010	Araruama	33010	HOSPITAL MUNICIPAL GONCALVES GONCALVES BLANCO	Municipal	U	CLINICOS ADULTOS	8	100	8	8	8
01.05.2021	RJ	Metropolitana I	33010	Araruama	33010	HOSPITAL MUNICIPAL GONCALVES GONCALVES BLANCO	Municipal	U	UTI ADULTO COVID	8	100	8	8	8
01.05.2021	RJ	Metropolitana I	33010	Araruama	33010	HOSPITAL MUNICIPAL GONCALVES GONCALVES BLANCO	Municipal	U	CLINICOS ADULTOS	8	100	8	8	8
01.05.2021	RJ	Metropolitana I	33010	Araruama	33010	HOSPITAL MUNICIPAL GONCALVES GONCALVES BLANCO	Municipal	U	UTI ADULTO COVID	8	100	8	8	8
01.05.2021	RJ	Metropolitana I	33010	Araruama	33010	HOSPITAL MUNICIPAL GONCALVES GONCALVES BLANCO	Municipal	U	CLINICOS ADULTOS	8	100	8	8	8
01.05.2021	RJ	Metropolitana I	33010	Araruama	33010	HOSPITAL MUNICIPAL GONCALVES GONCALVES BLANCO	Municipal	U	UTI ADULTO COVID	8	100	8	8	8
01.05.2021	RJ	Metropolitana I	33010	Araruama	33010	HOSPITAL MUNICIPAL GONCALVES GONCALVES BLANCO	Municipal	U	CLINICOS ADULTOS	8	100	8	8	8
01.05.2021	RJ	Metropolitana I	33010	Araruama	33010	HOSPITAL MUNICIPAL GONCALVES GONCALVES BLANCO	Municipal	U	UTI ADULTO COVID	8	100	8	8	8
01.05.2021	RJ	Metropolitana I	33010	Araruama	33010	HOSPITAL MUNICIPAL GONCALVES GONCALVES BLANCO	Municipal	U	CLINICOS ADULTOS	8	100	8	8	8
01.05.2021	RJ	Metropolitana I	33010	Araruama	33010	HOSPITAL MUNICIPAL GONCALVES GONCALVES BLANCO	Municipal	U	UTI ADULTO COVID	8	100	8	8	8
01.05.2021	RJ	Metropolitana I	33010	Araruama	33010	HOSPITAL MUNICIPAL GONCALVES GONCALVES BLANCO	Municipal	U	CLINICOS ADULTOS	8	100	8	8	8
01.05.2021	RJ	Metropolitana I	33010	Araruama	33010	HOSPITAL MUNICIPAL GONCALVES GONCALVES BLANCO	Municipal	U	UTI ADULTO COVID	8	100	8	8	8
01.05.2021	RJ	Metropolitana I	33010	Araruama	33010	HOSPITAL MUNICIPAL GONCALVES GONCALVES BLANCO	Municipal	U	CLINICOS ADULTOS	8	100	8	8	8
01.05.2021	RJ	Metropolitana I	33010	Araruama	33010	HOSPITAL MUNICIPAL GONCALVES GONCALVES BLANCO	Municipal	U	UTI ADULTO COVID	8	100	8	8	8
01.05.2021	RJ	Metropolitana I	33010	Araruama	33010	HOSPITAL MUNICIPAL GONCALVES GONCALVES BLANCO	Municipal	U	CLINICOS ADULTOS	8	100	8	8	8
01.05.2021	RJ	Metropolitana I	33010	Araruama	33010	HOSPITAL MUNICIPAL GONCALVES GONCALVES BLANCO	Municipal	U	UTI ADULTO COVID	8	100	8	8	8
01.05.2021	RJ	Metropolitana I	33010	Araruama	33010	HOSPITAL MUNICIPAL GONCALVES GONCALVES BLANCO	Municipal	U	CLINICOS ADULTOS	8	100	8	8	8
01.05.2021	RJ	Metropolitana I	33010	Araruama	33010	HOSPITAL MUNICIPAL GONCALVES GONCALVES BLANCO	Municipal	U	UTI ADULTO COVID	8	100	8	8	8
01.05.2021	RJ	Metropolitana I	33010	Araruama	33010	HOSPITAL MUNICIPAL GONCALVES GONCALVES BLANCO	Municipal	U	CLINICOS ADULTOS	8	100	8	8	8
01.05.2021	RJ	Metropolitana I	33010	Araruama	33010	HOSPITAL MUNICIPAL GONCALVES GONCALVES BLANCO	Municipal	U	UTI ADULTO COVID	8	100	8	8	8
01.05.2021	RJ	Metropolitana I	33010	Araruama	33010	HOSPITAL MUNICIPAL GONCALVES GONCALVES BLANCO	Municipal	U	CLINICOS ADULTOS	8	100	8	8	8
01.05.2021	RJ	Metropolitana I	33010	Araruama	33010	HOSPITAL MUNICIPAL GONCALVES GONCALVES BLANCO	Municipal	U	UTI ADULTO COVID	8	100	8	8	8
01.05.2021	RJ	Metropolitana I	33010	Araruama	33010	HOSPITAL MUNICIPAL GONCALVES GONCALVES BLANCO	Municipal	U	CLINICOS ADULTOS	8	100	8	8	8
01.05.2021	RJ	Metropolitana I	33010	Araruama	33010	HOSPITAL MUNICIPAL GONCALVES GONCALVES BLANCO	Municipal	U	UTI ADULTO COVID	8	100	8	8	8
01.05.2021	RJ	Metropolitana I	33010	Araruama	33010	HOSPITAL MUNICIPAL GONCALVES GONCALVES BLANCO	Municipal	U	CLINICOS ADULTOS	8	100	8	8	8
01.05.2021	RJ	Metropolitana I	33010	Araruama	33010	HOSPITAL MUNICIPAL GONCALVES GONCALVES BLANCO	Municipal	U	UTI ADULTO COVID	8	100	8	8	8
01.05.2021	RJ	Metropolitana I	33010	Araruama	33010	HOSPITAL MUNICIPAL GONCALVES GONCALVES BLANCO	Municipal	U	CLINICOS ADULTOS	8	100	8	8	8
01.05.2021	RJ	Metropolitana I	33010	Araruama	33010	HOSPITAL MUNICIPAL GONCALVES GONCALVES BLANCO	Municipal	U	UTI ADULTO COVID	8	100	8	8	8
01.05.2021	RJ	Metropolitana I	33010	Araruama	33010	HOSPITAL MUNICIPAL GONCALVES GONCALVES BLANCO	Municipal	U	CLINICOS ADULTOS	8	100	8	8	8
01.05.2021	RJ	Metropolitana I	33010	Araruama	33010	HOSPITAL MUNICIPAL GONCALVES GONCALVES BLANCO	Municipal	U	UTI ADULTO COVID	8	100	8	8	8
01.05.2021	RJ	Metropolitana I	33010	Araruama	33010	HOSPITAL MUNICIPAL GONCALVES GONCALVES BLANCO	Municipal	U	CLINICOS ADULTOS	8	100	8	8	8
01.05.2021	RJ	Metropolitana I	33010	Araruama	33010	HOSPITAL MUNICIPAL GONCALVES GONCALVES BLANCO	Municipal	U	UTI ADULTO COVID	8	100	8	8	8
01.05.2021	RJ	Metropolitana I	33010	Araruama	33010	HOSPITAL MUNICIPAL GONCALVES GONCALVES BLANCO	Municipal	U	CLINICOS ADULTOS	8	100	8	8	8
01.05.2021	RJ	Metropolitana I	33010	Araruama	33010	HOSPITAL MUNICIPAL GONCALVES GONCALVES BLANCO	Municipal	U	UTI					

5ª REUNIÃO ORDINÁRIA DA CIB/RJ

Superintendência de Atenção Primária à Saúde
Maio/2021

Subsecretaria de Gestão da Atenção Integral à Saúde



PACTUAÇÃO

ITEM	DOCUMENTAÇÃO/ORIGEM	OBJETO
2.4	SEI 080017/001777/2021 SAPS / Área Técnica Saúde da Mulher	Pactuação do adendo ao Plano da Rede Cegonha da Região Metropolitana I.
2.5	SEI-080017/001044/2021 SAPS / Área Técnica Saúde da Mulher	Repactuar os Termos do Programa Estadual que Define Incentivo Financeiro para Custeio e Investimento da Rede Cegonha no estado do Rio de Janeiro,
2.6	SEI 080001/008623/2021 SAPS	Capacitação em Estimulação Precoce para terapeutas ocupacionais, fisioterapeuta e fonoaudiólogos ligados aos NASFs, Centro e Serviços Especializados de Reabilitação, prevista no Plano de Enfrentamento do ZIKA/STORCH.
2.7	SEI 080001/009477/2021 SAPS	Atualização do Componente Desempenho do Programa Estadual de Financiamento da Atenção Primária à Saúde (PREFAPS)
2.8	SEI 080001/025105/2020 SAPS/ Área Técnica de Doença Falciforme	Dispõe sobre o incentivo financeiro estadual para custeio das ações referentes à Saúde das pessoas com Doenças Falciforme.
2.16	SEI 080005/000574/2021 Mesquita	Aprova Projeto para Implantação de 1 (uma) Equipe de Consultório na Rua Modalidade III.
2.17	SEI 080001/026383/2021 Saquarema	Ampliação de 03 equipes de Saúde Bucal modalidade I na Estratégia Saúde da Família.

Superintendência de Atenção Primária à Saúde
Subsecretaria de Gestão da Atenção Integral à Saúde

INFORMES



MUNICÍPIO	OBJETO
SEI 080001/009436/2021 SAPS	Termo de adesão ao sistema <u>Siswebhemoglobinopatas</u> .

Superintendência de Atenção Primária à Saúde
Subsecretaria de Gestão da Atenção Integral à Saúde



Secretaria de
Saúde



GOVERNO DO ESTADO
RIO DE JANEIRO

79

80

81

ANEXO IX

CIB RJ

13 DE MAIO DE 2021

Repactua Deliberação CIB 6.351 DE 11 DE MARÇO DE 2021 PROGRAMA ESTADUAL NASCER CIDADÃO

Alterações Repactuação

- Reduz 1º trimestre São José do Avai; Exige PT para Investimento; Inclusão de Itaguaí; CNES

Institui incentivo financeiro de custeio e investimento para a Rede Cegonha no estado do Rio de Janeiro a todas as maternidades públicas e contratualizadas sob gestão municipal

Para aderir o município necessitará:

- Preenchimento e assinatura do Termo de Adesão constante no ANEXO VI, no prazo de 20 dias, a contar desta publicação (Conta Bradesco).
- Compromisso de envio quinzenal d Planilha de Monitoramento de recém nascidos expostos ao HIV e/ou Sífilis Congênita para a Gerência de IST/AIDS-SES/RJ (Anexo IV).
- Manterem ou aumentarem o número de leitos obstétricos de Alto Risco inseridos e disponibilizados no SER, conforme a Deliberação SES nº 2.197 de 22/12/2020.
- Em vigor a partir da data de publicação, com pagamento retroativo a janeiro de 2021 (exceto pagamento por desempenho – segundo trimestre).

82

Financiamento Estadual Rede Cegonha - COMPONENTES

Componente I – Sustentabilidade CUSTEIO (Repasso fixo, repasse trimestral, com base na produção de 2020)

- total de partos - Valor médio de procedimentos para Parto RH R\$ 494,56 e AR R\$ 754,06 (80% do valor para >800 partos/ano; 40% para <800 partos/ano);
- partos normais (R\$ 250,00);
- partos realizados por enfermeiros obstetras (R\$ 500,00).

Componente II – Expansão INVESTIMENTO parcela única

- maternidades inauguradas em 2020 - R\$376.082,50
- novos CPN: 3 quartos PPP (R\$350.000,00) e 5 quartos PPP (R\$ 705.000,00)
- leitos de Gestação de Alto Risco – GAR - R\$ 12.410,00

Componente III - Incentivo Financeiro para Apoio à Rede Cegonha da Baixada Fluminense – CUSTEIO mensal

- maternidades com até 30 leitos de Risco Habitual - R\$ 300.000,00 de custeio mensal.
 - maternidades com mais de 30 leitos de Risco Habitual - R\$ 500.000,00 de custeio mensal.*
 - maternidades com mais de 95 leitos de Alto Risco - R\$1.000.000,00 de custeio mensal.
- *maternidade de Paracambi inaugurada em 2020 fica nesta faixa de recurso. Análise itinerário terapêutico gestantes – Baixada.

Componente IV – Qualidade CUSTEIO 5% do valor do componente I

- percentual de Partos normais* (3 faixas >70% mantém ou aumenta / 70% a 50% \geq 3% / < 50% \geq 5%).
 - gestantes com acompanhante de livre escolha - 80%.
 - recém-nascidos expostos ao HIV com realização do exame de carga viral coletado – 100%.
 - recém-nascidos com vacina BCG na maternidade – 90%.
 - recém-nascidos registrados na maternidade nas Unidades Integradas de Registro Civil – 90%.
- *em relação à média alcançada em 2020

83

Financiamento Estadual Rede Cegonha – COMP I



Angra dos Reis	HOSPITAL E MATERNIDADE CODRATO DE VILHENA	R\$	1.342.108,24	Itaboraí	HOSP MUNICIPAL MATERNIDADE DR MANOEL MARTINS DE BARROS	R\$	44.827,90
Araruama	HOSPITAL MATERNIDADE THERESA SACCHI DE MOURA	R\$	913.174,27	Macaparana	HOSPITAL MUNICIPAL VICTOR DE SOUZA BREVES	R\$	91.188,45
Campos dos Goytacazes	HOSPITAL DOS PLANTADORES DE CANA	R\$	2.479.025,07	Manacá	HOSPITAL MUNICIPAL CONDE MOGOSTO LEAL	R\$	523.767,44
Itaboraí	HOSPITAL SAO JOSE DO AVAI	R\$	246.560,82	Miguel Pereira	HOSPITAL MUNICIPAL LUIZ GONZAGA	R\$	142.127,14
Macaé	HOSPITAL PUBLICO MUNICIPAL DE MACAÉ HPM	R\$	1.585.052,78	Miracema	HOSPITAL DE MIRACEMA	R\$	73.314,56
Nova Friburgo	HOSPITAL MATERNIDADE DOUTOR MARIO DUTRA DE CASTRO	R\$	385.155,35	Natividade	HOSPITAL NATIVIDADE	R\$	29.801,89
Petrópolis	HOSPITAL ALCIDES CARNEIRO	R\$	1.888.043,42	Niterói	MATERNIDADE MUNICIPAL DRA ALZIRA REIS VIEIRA FERREIRA	R\$	994.971,52
Resende	APMR	R\$	863.562,37	Paraíba do Sul	HOSPITAL NOSSA SENHORA DA PIEDADE	R\$	17.162,50
Rio de Janeiro	SMS HOSPITAL MUNICIPAL LOURENCO JORGE AP 40	R\$	4.679.511,82	Petropolis	HOSPITAL MUNICIPAL HUGO MIRANDA	R\$	202.524,77
Rio de Janeiro	SMS RIO HOSPITAL MATERNIDADE ALEXANDER FLEMING	R\$	3.762.482,05	Pinhal	HOSPITAL MUNICIPAL DE PINHEIRAL AURELINO GONCALVES BARBOSA	R\$	65.271,28
Rio de Janeiro	SMS RIO HOSPITAL MATERNIDADE FERNANDO MAGALHAES	R\$	3.313.375,95	Pinhal	HOSPITAL FLAVIO LEAL	R\$	97.075,44
Rio de Janeiro	SMS HOSPITAL MUNICIPAL ROCHA FARIA AP 52	R\$	3.154.392,78	Porto Real	HOSPITAL GERAL MUNICIPAL SAO FRANCISCO DE ASSIS	R\$	39.173,60
Rio de Janeiro	SMS MATERNIDADE CARMELA DUTRA AP 32	R\$	2.548.920,75	Quaresima	HOSPITAL MUNICIPAL MARIANA MARIA DE JESUS	R\$	122.103,39
Terresopolis	HOSPITAL DAS CLINICAS DE TERESOPOLIS	R\$	994.263,34	Rio Bonito	HOSPITAL REGIONAL DANCY VARGAS	R\$	407.272,37
Valença	HOSPITAL ESCOLA LUIZ GIOSEFFI JANNUZZI	R\$	673.281,07	Rio Claro	HOSPITAL MUNICIPAL NOSSA SENHORA DA PIEDADE	R\$	38.402,08
Vassouras	HUV HOSPITAL UNIVERSITARIO DE VASSOURAS	R\$	242.950,47	Rio das Oitavas	HOSPITAL MUNICIPAL DRA NAELMA MONTEIRO DA SILVA	R\$	651.759,81
Volta Redonda	HOSPITAL MUNICIPAL SAO JOAO BATISTA	R\$	1.245.738,53	Rio de Janeiro	SMS MATER MARIA AMELIA BUARQUE DE HOLLANDA	R\$	3.222.304,19
Angra dos Reis	HOSPITAL DE PRAIA BRAVA	R\$	11.465,14	Rio de Janeiro	SMS HOSPITAL MUNICIPAL DA MULHER MARISA RIBEIRO	R\$	2.780.185,40
Aparecida	HOSPITAL MUNICIPAL AUGUSTINHO GESUALDO BLANC	R\$	14.452,03	Rio de Janeiro	SMS HOSPITAL MUNICIPAL ALBERT SCHWEITZER	R\$	2.738.327,87
Araruama	HOSPITAL MUNICIPAL DR JAQUELINE PRATES	R\$	27.347,88	Rio de Janeiro	SMS HOSPITAL MUNICIPAL PEDRO II AP 53	R\$	1.943.862,21
Arraial do Cabo	HOSPITAL MUNICIPAL DR RODOLPHO PERISSE	R\$	163.694,45	Rio de Janeiro	SMS HOSPITAL MATERNIDADE HERCULANO PINHEIRO AP 33	R\$	2.044.888,29
Arraial do Cabo	HOSPITAL GERAL DE ARRAIAL DO CABO	R\$	53.595,22	Rio de Janeiro	SMS HOSPITAL MUNICIPAL MIGUEL COUTO AP 21	R\$	1.067.981,86
Barra do Piraí	HOSPITAL E MATERNIDADE MARIA DE NAZARE	R\$	173.305,18	Rio de Janeiro	SMS CASA DE PARTO DAVID CAPISTRANO FILHO AP 51	R\$	120.425,82
Bom Jardim	HOSPITAL DR CELSO ERTHAL	R\$	55.914,70	Santa Maria Madalena	HOSPITAL BASILEU ESTRELA	R\$	13.317,28
Bom Jesus do Itabapoana	HOSPITAL SAO VICENTE DE PAULLO	R\$	23.317,26	Santa Antonia de Pádua	HOSPITAL HELIO MONTEZANO DE OLIVEIRA	R\$	51.227,76
Cabo Frio	HOSPITAL MUNICIPAL DA MULHER	R\$	833.899,37	São Pedro	HOSPITAL ARMANDO VIEAL	R\$	58.823,41
Campos dos Goytacazes	HOSPITAL MUNICIPAL DR CELSO MARTINS	R\$	81.136,81	Sao Francisco de Itabapoana	HOSPITAL MUNICIPAL MANOEL CAROLA	R\$	1.791,30
Cambuci	HOSPITAL MUNICIPAL MOACYR GOMES DE AZEVEDO	R\$	8.912,98	Sao Gonçalo	MATERNIDADE MUNICIPAL DR MARIO NAJAR	R\$	2.544.127,71
Campos dos Goytacazes	SOCIEDADE PORTUGUESA DE BENEFICENCIA DE CAMPOS	R\$	738.596,56	Sao Jose de Meriti	SANTA CASA DE MISERICORDIA DE SAO JOAO DA BARRA	R\$	73.527,11
Campos	HOSPITAL DE CANTAGALO	R\$	42.410,50	Sao Jose do Vale do Rio Preto	HOSPITAL MUNICIPAL MATERNIDADE SANTA THERESINHA	R\$	24.251,95
Carmo	HOSPITAL NOSSA SENHORA DO CARMO	R\$	30.049,71	Sao Pedro de Aldeia	HOSPITAL E MATERNIDADE DA ALDEIA	R\$	960.227,89
Campos de Abreu	HOSPITAL MUNICIPAL ANGELA MARIA SIMÕES MENEZES	R\$	134.294,54	Sao Sebastiao do Alto	HOSPITAL SAO SEBASTIAO	R\$	1.791,30
Cordeiro	HOSPITAL DE CORDEIRO	R\$	20.428,05	Silva Jardim	POLICLINICA MUNICIPAL AGULNALDO MORAES	R\$	1.447,82
Duas Barras	HOSPITAL SANTO ANTONIO	R\$	13.279,97	Sumidouro	HOSPITAL MUNICIPAL DR JOAO PEREIRA MARTINS	R\$	1.843,47
Guapimirim	HOSPITAL MUNICIPAL JOSE RABELO DE MELLO	R\$	108.705,76	Terresopolis	BENEFICENCIA PORTUGUESA DE TERESOPOLIS	R\$	170.948,61
Itaboraí	HOSPITAL MUNICIPAL DESEMBARGADOR LEAL JUNIOR HM/LJ	R\$	682.207,87	Trajano de Moraes	HOSPITAL FRANCISCO LIMONGI	R\$	1.291,30
Itaguaí	HOSPITAL MUNICIPAL SAO FRANCISCO XAVIER	R\$	478.420,24	Três Rios	HOSPITAL DE CLINICAS NOSSA SENHORA DA CONCEICAO	R\$	781.672,29
Itaocara	HOSPITAL MUNICIPAL DE ITAOCARA	R\$	24.301,94	Varre-Sai	HOSPITAL SAO SEBASTIAO DE VARRESAI	R\$	10.978,02
				Angra dos Reis	HOSPITAL MUNICIPAL DA JAPUBA HJU	R\$	16.000,00
				Leão de Moura	HOSPITAL MUNICIPAL DE LAJE DO MURIAE	R\$	500,00
							R\$ 26.328.327,34

84

COMP II - Expansão

MATERNIDADES INAUGURADAS 2020

Município	Valor total
Araruama	376.082,50
Paraíba do Sul	376.082,50
Total	752.165,00

Construção de 03 CPNs	
01 CPN com 3 quartos PPP	R\$ 1.070.000,00
01 CPN com 5 quartos PPP	R\$ 1.905.000,00

Município	Total
Nova Iguaçu	12.000.000,00
Duque de Caxias	6.000.000,00
Itaguaí	3.600.000,00
Magé	3.600.000,00
Paracambi	6.000.000,00
Queimados	6.000.000,00
Seropédica	3.600.000,00
Total	40.800.000,00

LEITOS GAR

Município	Total
Angra dos Reis	99.280,00
Barra Mansa	62.050,00
Campos dos Goytacazes	124.100,00
Itaperuna	12.410,00
Macaé	37.230,00
Nova Friburgo	24.820,00
Nova Iguaçu	62.050,00
Petrópolis	62.050,00
Resende	74.460,00
Rio de Janeiro	2.903.940,00
Terresópolis	37.230,00
Valença	74.460,00
Vassouras	24.820,00
Volta Redonda	37.230,00
Total	3.636.130,00

COMP III – APOIO À BAIXADA

Total com desempenho - R\$ 114 milhões

85

86

ANEXO X

Secretaria Estadual de Saúde do RJ
Superintendência de Atenção Primária à Saúde



Solicitação de divisão de vagas municipais na CIES Regionais de junho (Metropolitanas) e/ou julho (demais regiões) para a Capacitação em Estimulação Precoce para terapeutas ocupacionais, fisioterapeutas e fonoaudiólogos que será ofertada na modalidade EAD nos meses de agosto e setembro em parceria com o Laboratório de Telessaúde da UERJ.



87

Secretaria Estadual de Saúde do RJ
Superintendência de Atenção Primária à Saúde



Proposta para divisão regional das vagas:

Região	Total de profissionais Terapeutas Ocupacionais, Fisioterapeutas e Fonoaudiólogos inseridos nos equipes NASF por Região de Saúde	68% vagas profissionais dos NASFs	Nº CIEB anteriores Junho/2020	Total de vagas regionais
Metro 1	168	114	10	124
Metro 2	105	72	4	76
BIG	17	12	0	12
Região Litorânea	21	15	0	15
Mélio-Paraná	37	26	3	29
Centro-Sul	23	16	1	17
Norte	5	4	0	4
Noroeste	24	17	1	18
Serrana	7	5	0	5
Total	407	281	19	300

88
89

ANEXO XI

PROGRAMA ESTADUAL DE FINANCIAMENTO DA ATENÇÃO PRIMÁRIA À SAÚDE

Componente Desempenho 2021

Superintendência de Atenção Primária à Saúde
Subsecretaria de Gestão da Atenção Integral à Saúde



90

COMPONENTE DESEMPENHO EM 2021



- ✓ Oito indicadores que representam ações elementares na APS.
- ✓ Metas condizentes com as diretrizes para o enfrentamento da epidemia.
- ✓ O quadrimestre de melhor desempenho condicionará as transferências de recursos para o ano de 2022 da seguinte forma:

Nº de metas cumpridas	Recursos para 2022
6-8	100% do Componente Sustentabilidade relativo às eSF e eSB
4-5	50% do Componente Sustentabilidade relativo às eSF e eSB
0-3	Sem repasse para Componente Desempenho

Superintendência de Atenção Primária à Saúde
Subsecretaria de Gestão da Atenção Integral à Saúde

91

ROL DE INDICADORES E METAS

Indicador	Fonte Numerador	Fonte Denominador	Meta	Periodicidade da avaliação
1: Razão entre atendimentos médicos na APS e a estimativa de população coberta pela Estratégia Saúde da Família	SISAB	e-Gestor	0,30	Quadrimestral
2: Razão entre atendimentos de enfermagem na APS e a estimativa de população coberta pela Estratégia Saúde da Família	SISAB	e-Gestor	0,20	Quadrimestral
3: Proporção de nascidos vivos de mães com 7 ou mais consultas de pré-natal	SINASC		75%	Quadrimestral
4: Cobertura de acompanhamento das condicionalidades de saúde do Programa Bolsa Família (PBF)	Sistema Bolsa Família na Saúde (e-Gestor/MS)		70%	Semestral
5: Cobertura de Triagem Neonatal no SUS	SRTN	SINASC	75%	Anual
6: Razão de atendimentos médicos e de enfermeiros (as) aos hipertensos na APS e a estimativa de adultos hipertensos cobertos pela Estratégia Saúde da Família.	SISAB	e-Gestor	0,35	Quadrimestral
7: Razão de atendimentos médicos e de enfermeiros (as) aos diabéticos na APS e a estimativa de adultos diabéticos cobertos pela Estratégia Saúde da Família.	SISAB	e-Gestor	0,35	Quadrimestral
8: Proporção de equipes de saúde bucal (eSB) na APS que realizam, no mínimo, 60% de ações do rol mínimo preconizado.	SISAB	e-Gestor	60%	Quadrimestral

92



93
94

ANEXO XII

Inclusão de novo critério para o Programa de Cofinanciamento, Fomento e Inovação da Rede de Atenção Psicossocial do Estado Rio de Janeiro 2021 (COFI-RAPS)

Alcance do COFI-RAPS

- O COFI-RAPS já tem 89 municípios com adesão assinada (100% de adesão dos municípios elegíveis)
- São beneficiados mais de 300 serviços, entre CAPS, SRT, Leitos de Saúde Mental em Hospital Geral e Unidades de Acolhimento
- Estima-se a transferência de até 45 milhões de Reais, sendo o valor atual, sem incidência dos indicadores o de R\$ 43.976.102,40

95



Critérios para elegibilidade do recurso COFI-RAPS

- I - Critério 1 – Serviços já habilitados pelo Ministério da Saúde e que já recebem recursos de custeio federais;
- II - Critério 2 – Serviços que aguardam habilitação junto ao Ministério da Saúde, cadastrados no CNES, em funcionamento e sem pendência no projeto técnico apresentado ao Sistema de Apoio à Implementação de Políticas em Saúde (SAIPS) do Ministério da Saúde;
- III - Critério 3 – Leitos de Saúde Mental em Hospital Geral, em funcionamento, com quantidade até sete leitos e que, portanto, não atingem o número de leitos necessário para a habilitação para receber recursos de custeio do Ministério da Saúde (FIRHME-RAPS).
- IV – Critério 4 - Serviços em funcionamento, aguardando a reabertura do Sistema de Apoio à Implementação de Políticas em Saúde (SAIPS), cadastrados no CNES, com projeto técnico credenciado pela Coordenação de Atenção Psicossocial do Estado do Rio de Janeiro, segundo as normas do Artigo 5º desta resolução.

Tipo de Serviço	Critério 1	Critérios 2, 3 e 4
CAPS I	R\$ 8.491,50	R\$ 36.796,50
CAPS II	R\$ 9.925,88	R\$ 43.012,13
CAPS III	R\$ 25.240,20	R\$ 109.374,20
CAPSad II	R\$ 11.934,00	R\$ 51.714,00
CAPSad III	R\$ 31.500,00	R\$ 136.500,00
CAPS infanto-juvenil	R\$ 9.639,00	R\$ 41.769,00
Serviço Residencial Terapêutico	R\$ 4.800,00	R\$ 20.800,00
Unidade de Acolhimento Adulto	R\$ 7.500,00	R\$ 32.500,00
Unidade de Acolhimento Infantojuvenil	R\$ 9.000,00	R\$ 39.000,00
Leito em Saúde Mental em Hospital Geral (por leito)	R\$ 1.683,00	R\$ 7.293,00

96



Cadastramento Estadual de Serviços de Atenção Psicossocial (CESAPS)

Art. 5º - Cria o Cadastramento Estadual de Serviços de Atenção Psicossocial (CESAPS), para fins de cofinanciamento, para os serviços nas seguintes situações:

I - Serviços do critério 3 de cofinanciamento, descrito no Artigo 3º desta resolução;

II - Serviços do critério 4 de cofinanciamento, descrito no Artigo 3º desta resolução;

§ 1º - A documentação necessária para o cadastramento está descrita no ANEXO III.

§ 2º - Não haverá exigência deste cadastramento para pagamento dos leitos FIRHME-RAPS no ano de 2021.

Monitoramento e indicadores

O monitoramento do COFI-RAPS será realizado quadrimestralmente pela Coordenação de Atenção Psicossocial por meio dos seguintes indicadores:

(I) Percentual de CAPS que atingem a meta de matriciamento por município:

- 85% a 100% da meta: pagamento integral do valor para o município
- 1% a 85% da meta: pagamento de 90% do valor para o município
- 0% da meta: pagamento de 80% do valor para o município.

(II) Número de Supervisores Clínico-Institucionais em CAPS.

- Incentivo para cada CAPS com supervisor clínico-institucional contratado: será acrescido o valor de R\$ 1.500,00 mensais



Unidades de Dispensação de Medicamentos para Hepatites Virais



REGIÃO	MUNICÍPIO	UNIDADES DISPENSADORAS (UDMs)	ENDEREÇO DA(S) UDM(S)	MUNICÍPIOS ADISTRITOS
Baía da Ilha Grande	Angra dos Reis	Farmácia do Polo CEAF	Praça Gal. Osório nº 36 – Centro – Angra dos Reis	Mangaratiba
	Paraty	Vigilância Epidemiológica	R. Mal. Deodoro nº 572 – Fátima - Paraty	
Norte	Campos dos Goytacazes	Centro de Referência de Doenças Infecciosas e Parasitárias (CIDP)	R. Conselheiro Otaviano nº 241 – Centro – Campos dos Goytacazes	São Fidélis e São Francisco de Itabapoana
	Macaé	Polo Macaé – CEAF	R. Darcílio Possati nº 134 – Visconde de Araújo - Macaé	Carapebus e Conceição de Macabu
	Quissamã	Centro de Saúde Benedito Pinto das Chagas	Av. Francisco de Assis Carneiro da Silva nº 560 – Piteiras - Quissamã	
	São João de Barra	Programa Municipal IST/HIV/AIDS/Hepatites Virais	Rua Barão de Barcelos nº 200 – Policlínica – Centro - SJB	
Metropolitana II	Maricá	PSC – Posto de Saúde Central	Rua Clímaco Pereira nº 375 – Centro - Maricá	
	Niterói	Serviço de Hepatologia do Hospital Universitário Antônio Pedro/UFF	Rua Marquês do Paraná nº 303 – Centro – Niterói	
	Niterói	Policlínica Regional Carlos Antônio da Silva	Av. Jansen de Melo s/nº – São Lourenço – Niterói	
	Niterói	Policlínica Regional do Largo da Batalha	R. Ver. Armando Ferreira 30 – Largo da Batalha - Niterói	
	Rio Bonito	Hospital Municipal Manoel Loyola Silva Junior	R. Pres. Artur Bernardes nº 480 – Cidade Nova – Rio Bonito	Itaboraí, Silva Jardim e Tanguá
	São Gonçalo	Policlínica Gonçalense de Referência em Doenças Crônicas e Transmissíveis Casuzza	R. Dr. Francisco Portela nº 2421 – Parada 40 – S. Gonçalo	
	São Gonçalo	Polo Sanitário Hélio Cruz (Farmácia do Programa IST/AIDS e Hepatites Virais)	R. Concórdia s/nº - Alcântara – S. Gonçalo	

99



REGIÃO	MUNICÍPIO	UNIDADES DISPENSADORAS (UDMs)	ENDEREÇO DA(S) UDM(S)	MUNICÍPIOS ADISTRITOS
Metropolitana I	Duque de Caxias	Centro Municipal de Saúde de Duque de Caxias	Rua da República s/nº – Centro – Duque de Caxias	
	Itaguaí	Unidade do Centro de Testagem e Aconselhamento (CTA)	Rua Ari Parreiras nº 1.622 – Engenho – Itaguaí	
	Japeri	SAE – Unidade Mista de Eng. Pedreira – Farmácia da Vigilância em Saúde	Av. Tancredo Neves s/nº – Mucajá – Eng. Pedreira – Japeri	
	Magé	SAE Magé	R. PIO XII s/nº – Centro - Magé	
	Nova Iguaçu	Centro de Saúde Dr. Vasco Barcelos	Rua Bernardino de Melo nº 1.895 – Centro – Nova Iguaçu	Belford Roxo, Mesquita, Nilópolis, Queimados e São João de Meriti
	Rio de Janeiro	Policlínica Antonio Ribeiro Netto	Av. Treze de maio nº 23 - SI 1330 – Centro – RJ	
		CMS João Barros Barreto	R. Siqueira Campos s/n – Copacabana – RJ	
		Policlínica Hélio Pellegrino	R. do Matoso nº 96 – Praça da Bandeira – RJ	
		Policlínica José Paranhos Fontenelle	R. Leopoldina Rego nº 700 – Penha – RJ	
		CMS Milton Fontes Magarão	Av. Amaro Cavalcanti, 1387 - Todos os Santos – RJ	
		CF Souza Marques	Praça Patriarca s/n – Campinho – RJ	
		Policlínica Newton Bethlem	R. Barão nº 259 – Praça Seca – RJ	
		CMS Waldyr Franco	Praça Cecílio Pedro nº 60 – Bangu – RJ	
		CMS Belizário Penna	R. Franklin nº 29 – Campo Grande – RJ	
Policlínica Lincoln de Freitas Filho	R. Álvaro Alberto nº 601 – Santa Cruz – RJ			
Seropédica	Coordenação Municipal de IST/AIDS	Estrada RJ 99 nº 971 - Piranema - Seropédica		

100

Médio Paraíba	Barra Mansa	Programa Municipal de Hepatites Virais	R. Pinto Ribeiro nº 65 – Centro – Barra Mansa	Rio Claro
	Resende	Polo de Alto Custo Resende	R. Dr. João Maia nº 42 – Centro – Resende	Itatiaia, Porto Real e Quatis
	Valença	Casa de Saúde Coletiva	R. Silva Jardim nº 322 – Centro – Valença	Rio das Flores
	Volta Redonda	Polo de Medicamentos Especializados	Rua 545 s/nº - Jardim Paralba – Volta Redonda	Barra do Piraí, Pinheiral e Piraí
Centro-Sul	Miguel Pereira	Farmácia Municipal de Miguel Pereira	R. Maria Clara nº 50 – Centro – Miguel Pereira	Paracambi e Paty do Alferes
	Três Rios	Coordenação Epidemiológica de Três Rios	R. Rita Cerqueira nº 58 – Centro – Três Rios	Areal, Com. Levy Gasparian, Paralba do Sul e Sapucaia
	Vassouras	Policlínica de Vassouras	Praça Cristóvão Correia e Castro nº 32 – Centro - Vassouras	Eng. Paulo de Frontin e Mendes
Noroeste	Itaperuna	Farmácia do Componente Especializado	R. Dez de maio nº 893 – Centro – Itaperuna	Aperibé, Bom Jesus de Itabapoana, Cambuci, Cardoso Moreira, Itaiva, Itaocara, Lage do Muriaé, Miracema, Natividade, Porciúncula, Santo Antônio de Pádua, São José de Ubá e Varre-Sai

101

Serrana	Cordeiro	Centro de Saúde de Cordeiro	R. Nacif Simão nº 1320 – Rodolfo Gonçalves – Cordeiro	Cantagalo, Macuco, Santa Maria Madalena, São Sebastião do Alto e Trajano de Moraes
	Guapimirim	SAE Guapimirim Serviço de Atenção a DST/HIV/AIDS	R. Ita nº 160 – Centro – Guapimirim	
	Nova Friburgo	Policlínica Dr. Sylvio Henrique Braune	R. Plínio Casado s/nº - Centro – Nova Friburgo	Bom Jardim, Cachoeiras de Macacu e Duas Barras
	Petrópolis	Petrópolis – IST – Prédio do DIP	Rua Paulinho Afonso nº 455 – Centro – Petrópolis	
	Teresópolis	Departamento Farmacêutico – Polo CEAF	R. Júlio Rosa nº 366 – Tijuca - Teresópolis	Carmo, São José do Vale do Rio Preto e Sumidouro
Baixada Litorânea	Araruama	Unidade de Saúde Coletiva	R. Pedro Luiz Souza nº 108 – Centro – Araruama	
	Armação de Búzios	Policlínica Municipal Dr. Carlos Ernesto Stevenson	R. Alcino Porto nº 10 – Manguinhos – A. de Búzios	
	Arraial do Cabo	Hospital Geral de Arraial do Cabo	Av. Getúlio Vargas s/nº - Praia Grande – Arraial do Cabo	
	Cabo Frio	Hospital Municipal São José Operário	R. Gov. Valadares nº 22 – S. Cristóvão – Cabo Frio	
	Casimiro de Abreu	CREM Dr. Manoel Marques Monteiro	R. Francisco Lopes s/nº - Centro – Casimiro de Abreu	
	Iguaba Grande	Farmácia Municipal de Iguaba Grande	R. Cap. Jorge Soares s/nº - Estação – Iguaba Grande	
	Rio das Ostras	Farmácia Municipal de Rio das Ostras	R. Rego Barros nº 217 – Centro – Rio das Ostras	
	São Pedro da Aldeia	Departamento de Doenças Infecto Parasitárias	R. do Porto nº 36 – Centro – SPAldeia	
Saquarema	Programa IST/AIDS	R. Waldir Macedo da Silva, lote 75, antiga Rua F – Verde Vale - Saquarema		

102

Centros Estaduais e Federais para dispensação dos medicamentos para hepatites B e C.

UNIDADE	ENDEREÇO
Polo de Hepatites – Ambulatório IASERJ Maracanã	R. Jaceguai s/nº - Maracanã – Rio de Janeiro
Hospital Universitário Pedro Ernesto – HUPE/UERJ	Boulevard 28 de Setembro nº 77 - Vila Isabel - Rio de Janeiro
Policlínica Piquet Carneiro/UERJ	Rua Mal. Rondon nº 381 – S. F. Xavier – Rio de Janeiro
Hospital Universitário Antônio Pedro - HUAP	Rua Marquês do Paraná nº 303 – Centro – Niterói
Hospital Universitário Clementino Fraga Filho - HUCFF	R. Prof. Rodovalho Paulo Rocco nº 255 - Cidade Universitária/UFRJ - Rio de Janeiro
Hospital Universitário Gaffrée e Guinle - HUGG	Rua Mariz e Barros nº 775 – Maracanã – Rio de Janeiro
Hospital Federal dos Servidores do Estado - HFSE	Rua Sacadura Cabral nº 178 – Saúde – Rio de Janeiro

103
104 ANEXO XIV

Teto Financeiro

- Remanejamento PPI Paracambi – Cardiologia, Clínica Geral e Hematologia SEI-080002/001816/2020.

Município Encaminhador	Município Executor (ANTERIOR)	Leito	Especialidade	Município Executor (NOVO)	Físico do Executor	VM do Executor	Financeiro do Executor
PARACAMBI	BARRA DO PIRAI	CLINICOS	CARDIOLOGIA	PARACAMBI	180	678,17	R\$ 122.071,14
		CLINICOS	HEMATOLOGIA		11	445,43	R\$ 4.899,69
		CLINICOS	CLINICA GERAL		20	474,36	R\$ 9.487,28

105

Teto Financeiro

- Remanejamento PPI Paracambi – Ultra-sonografia - SEI-080002/001817/2020.

Município Encaminhador	Município Executor (ANTERIOR)	Especialidade	Município Executor (NOVO)	Valor Médio	Cota Física	Cota Financeira
PARACAMBI	QUEIMADOS	020502XXXX - ULTRA-SONOGRAFIA DOS DEMAIS SISTEMAS	PARACAMBI	24,20	1.637	R\$ 39.624,53
		0205020046 - ULTRA-SONOGRAFIA DE ABDOMEN TOTAL		38,25	1.145	R\$ 43.798,12
		0205020097 - ULTRA-SONOGRAFIA MAMARIA BILATERAL		24,20	400	R\$ 9.680,00
		0205020143 - ULTRA-SONOGRAFIA OBSTETRICA		24,20	542	R\$ 13.116,40
		0205020151 - ULTRA-SONOGRAFIA OBSTETRICA C/ DOPPLER COLORIDO E PULSADO		39,60	2	R\$ 79,20

106

Teto Financeiro

- Remanejamento PPI Paracambi – Leitos Obstétricos - SEI-080002/001818/2020.

Município Encaminhador	Município Executor (ANTERIOR)	Leito	Especialidade	Município Executor (NOVO)	Físico do Executor	VM do Executor	Financeiro do Executor
PARACAMBI	VASSOURAS	OBSTETRICOS	OBSTETRICA CIRURGICA	VASSOURAS (Manter)	4	86,83	R\$ 2.083,86
		OBSTETRICOS	OBSTETRICA CLINICA		5	75,44	R\$ 2.715,82
PARACAMBI	VASSOURAS	OBSTETRICOS	OBSTETRICA CIRURGICA	PARACAMBI	20	492,02	R\$ 11.808,54
		OBSTETRICOS	OBSTETRICA CLINICA		31	427,49	R\$ 15.389,62

Obs. Conforme Despacho (10451916) da área técnica será feito o remanejamento, mas deixando 15% dos procedimentos no município de Vassouras.

107

Teto Financeiro

- Remanejamento PPI Vassouras – Exame Cito patológico Cérvico-Vaginal SEI-080002/000558/2021.

Município Encaminhador	Município Executor	Alta Complexidade/Serviço	Novo Executor	Valor Médio Executor	Cota Física do Encaminhador	Cota Financeira do Encaminhador
VASSOURAS	RIO DE JANEIRO	02.0301.001-9 - EXAME CITOPATOLOGICO CERVICO-VAGINAL/MICROFLORA	VALENÇA	13,72	2.040	R\$ 27.988,80

108

Teto Financeiro

- PORTARIA GM/MS Nº 691, DE 14 DE ABRIL DE 2021 – Desabilitação do CAPS AD do município de Niterói.

UF	IBGE	MUNICÍPIO	CNES	GESTÃO	TIPO	CÓDIGO E DESCRIÇÃO DA DESABILITAÇÃO	VALOR A SER DEDUZIDO (R\$ ANO)	VALOR A SER DEDUZIDO (R\$ MÊS)
RJ	330330	NITERÓI	3015335	MUNICIPAL	CAPS AD	06.19 - CAPS AD	R\$ 477.360,00	R\$ 39.780,00

109

110 ANEXO XV

Pactuação

- Descredenciamento e Desabilitação junto ao SUS, da Clínica de Radioterapia Osolando J. Machado Catete - Filial, CNES nº 2269457 localizado no município do Rio de Janeiro
SEI-080002/000387/2021.
- Credenciamento e Habilitação de 07 (sete) leitos de UTI adulto tipo II no Hospital Estadual Prefeito João Baptista Caffaro, CNES nº 3784916, localizado no município de Itaboraí/RJ
E-08/6068/2012.
- Descredenciamento junto ao SUS, da Santa Casa Hospital São Zacharias, CNES nº 2273535, localizada no município do Rio de Janeiro
SEI-080002/000396/2021

111

112 ANEXO XVI

Pactuação

- Emenda Parlamentar proposta nº 004311.955000/1190-07 – SEI-080001/007823/2021.
Equipamentos e material permanente para Hospital Municipal Conde Modesto Leal, em Maricá.

Valor total: R\$ 999.980,00

113