



PAINEL DE INDICADORES COVID-19 DO ESTADO DO RIO DE JANEIRO - SEMANA 38 (19/09 A 25/09) - 36 (05/09 A 11/09)

Eixo	Indicadores	Fonte	RESULTADOS	PONTUAÇÃO	NÍVEL DE RECOMENDAÇÃO
Capacidade de atendimento	Taxa de Ocupação de Leitos UTI Adulto por SRAG (COVID19)	SES	45	0	Baixo
	Taxa de Ocupação de Leitos Clínicos Adulto por SRAG (COVID19)		23	0	
	Previsão de Esgotamento de leitos de UTI (risco)		48	1	
Epidemiológico	Variação do número de óbitos por SRAG ¹	eSUSVE e SIVEPGripe	-39	0	
	Variação do número de casos por SRAG ¹		-35	0	
	Taxa de positividade para COVID-19 (%) mês de Setembro	GAL / LACEN	33	3	
TOTAL DE PONTOS				4	

¹ Razão dos dados da SE 38 em relação a SE 36

**MAPA DE DISTRIBUIÇÃO REGIONAL SEGUNDO AVALIAÇÃO DE RISCO
51ª atualização - 06/10/2021
SEMANA 38 (19/09 A 25/09)
- 36 (05/09 A 11/09)**

- RISCO**
- Muito baixo
 - Baixo
 - Moderado
 - Alto
 - Muito alto

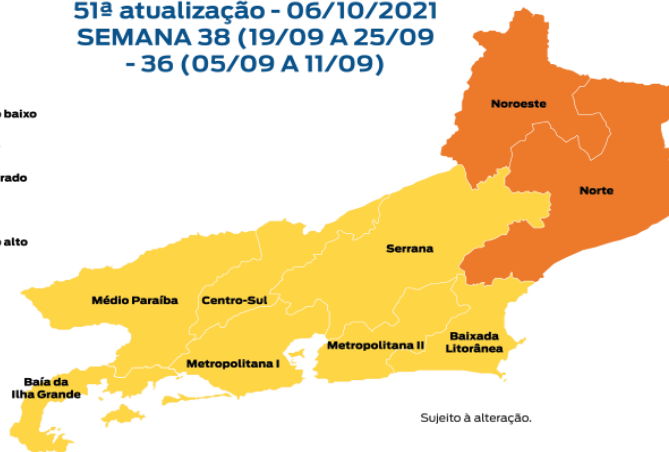

PAINEL DE INDICADORES COVID-19 DO ESTADO DO RIO DE JANEIRO POR REGIÕES DE SAÚDE

REGIÕES	Varição do número de óbitos por SRAG (SE38/SE36)	Varição do número de casos por SRAG (SE38/SE36)	Taxa positividade para COVID-19	Taxa de ocupação enfermária	Taxa de ocupação UTI	Tempo para esgotamento dos leitos de UTI	Total de pontos	Classificação Final
BAÍA DA ILHA GRANDE	20	-24,4	38	2,8	15,3	293	9	
BAIXADA LITORÂNEA	-29	-44,4	40	17,5	48	119	3	
CENTRO-SUL	-36,4	10,7	30	21,6	35,1	164	6	
MÉDIO PARAÍBA	-23,8	-33	36	14,6	19,7	200	3	
METROPOLITANA I	-44	-32,2	30	28,1	52,6	42	4	
METROPOLITANA II	-24,5	-30,1	36	30,1	38,2	83	3	
NOROESTE	-50	-84,2	33	7,7	76,5	26	11	
NORTE	31,3	-34,8	33	25,1	49,2	63	11	
SERRANA	-45,5	-68,6	37	14,5	23,6	170	3	
TOTAL ERJ	-39	-35	33	23	45	48	4	

Indicadores de capacidade do sistema de saúde calculados conforme informações do próprio município, considerando a data mais atual da informação. Dados extraídos em 06/10/2021, às 18h. Sujeitos à alteração.

RISCO
 Muito baixo Baixo Moderado Alto Muito alto

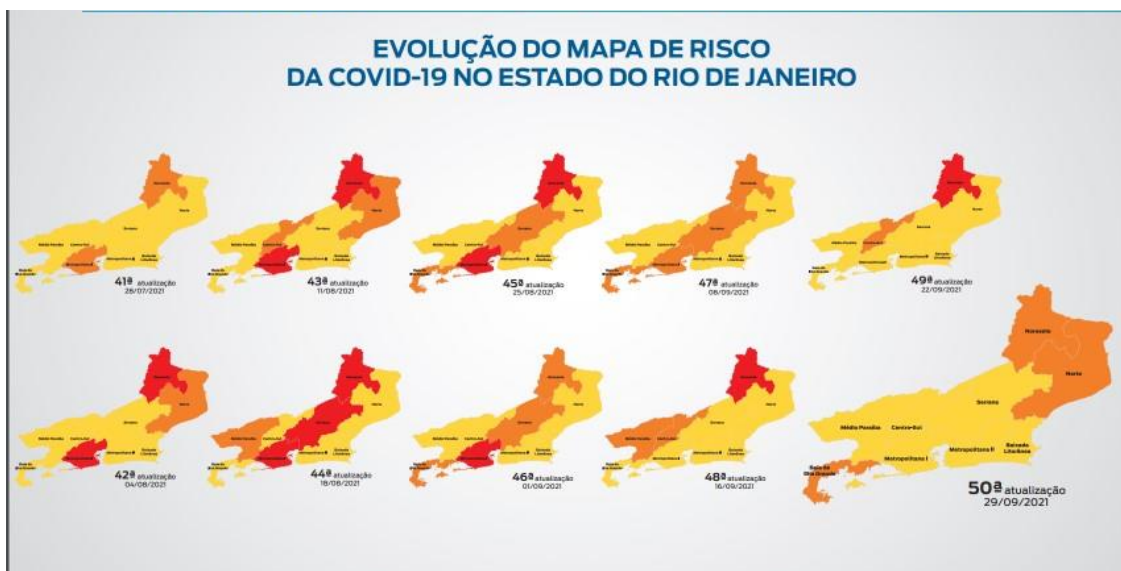

NOVA VERSÃO DO PLANO DE CONTINGÊNCIA PARA ENFRENTAMENTO A COVID-19

METODOLOGIA E MATRIZ DE RESPONSABILIDADES

Necessidade de Indicadores precoces para acionar o Plano de Contingência

INDICADORES PRECOSES

ATENDIMENTO COVID-19 EM UPAS

- INFORMAÇÕES ORIUNDAS DAS 30 UPAS/SES

INFORMAÇÕES NÃO SOFREM ATRASO DE INFORMAÇÃO.

SOLICITAÇÕES DE LEITOS

- AUMENTO NO SER

FILA DE ESPERA POR UM LEITO

- AUMENTO DO SER

PREVISÃO DA 4ª ONDA

DEFINIÇÃO DE CENÁRIOS

Demanda por leitos nas 2ª e 3ª Ondas

	2ª Onda SE de PICO (47-48)		3ª Onda SE de PICO (12-13)	
	UTI	ENF	UTI	ENF
Internados*	456	520	2039	2020
Fila	256	254	701	327
Demanda	712	840	2740	2347

* Informação enviada pelos municípios para o cálculo da Taxa de ocupação

Simulação para 4ª onda: Demanda por Leitos

1) A linha de base são os números referentes ao pico da 2ª e 3ª onda

3) Foram simulados cenários de aumento, considerando:

2ª onda: +50% e 100%

3ª onda: +5%

4) A demanda por leitos = internações + fila

	2ª Onda SE de PICO (47-48)	3ª Onda SE de PICO (12-13)	Cenário da 4ª onda		
			+ 50% 2ª onda	+100% 2ª onda	+5% 3ª onda
	Demanda	Demanda			
UTI	712	2740	1068	1424	2877
ENF	840	2347	1260	1680	2464
Total	1552	5087	2328	3144	5341

Fontes: Informação enviada pelos municípios para o cálculo da taxa de ocupação

Atendimento-COVID UPA : >5% MM7d ultrapassando os limites dos cenários

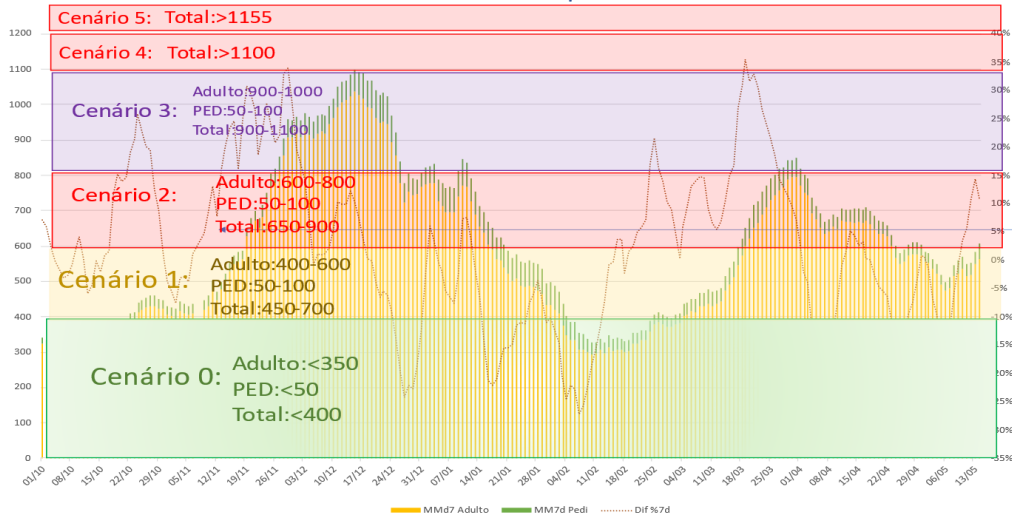

SOLICITAÇÕES: >10% na MM7d ultrapassando os limites dos cenários

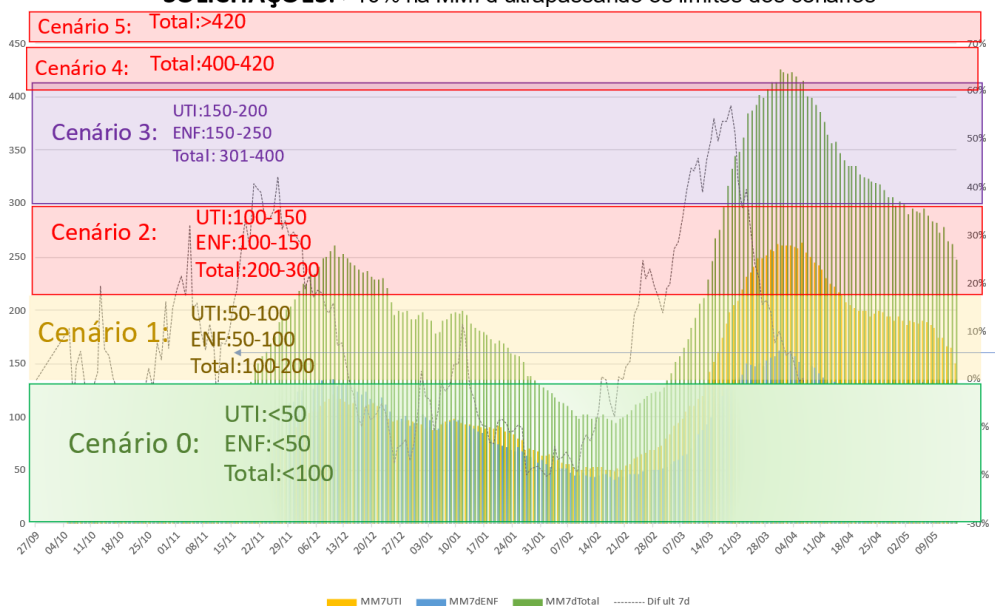

Fila: > 20% na MM7d ultrapassando os limites dos cenários

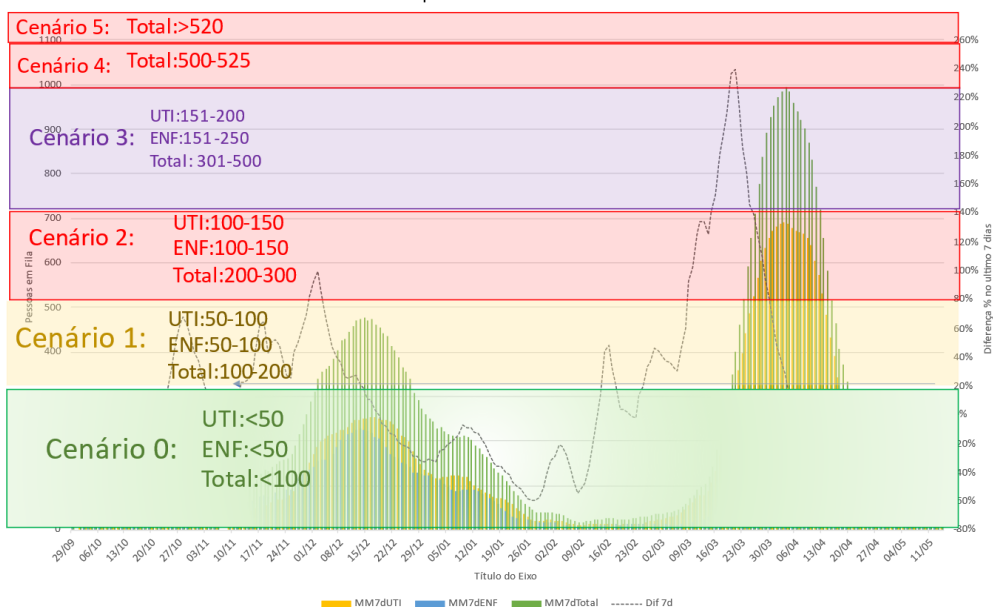

CENÁRIOS

Cenários	Atendimento UPA/dia	Solicitações /dia	Fila/dia	Internações/dia	Demanda de Leitos	Base para os pontos de cortes
0	COVID-Adulto:< 400 COVID-Ped < 50 Total <400	UTI:<50 ENF:<50 Total:<100	UTI:<50 ENF:<50 Total:<100	UTI:50 ENF:80 Total: 130	UTI:400 ENF:558 Total:958	Momento anterior a 2ª onda
1	COVID-Adulto:400-600 COVID-Ped: 50-100 Total: 450-700	UTI:50-100 ENF: 50-100 Total:100-200	UTI:50-100 ENF:50-100 Total:100-200	UTI:101 ENF:120 Total:220	UTI: 712 ENF:840 Total : 1552	Momento da 2ª onda (12/2020)
2	COVID-Adulto:600-800 COVID-Ped: 50-100 Total: 650-900	UTI:100-150 ENF: 100-150 Total:200-300	UTI:100-150 ENF:100-150 Total:200-300	UTI:151 ENF:180 Total:330	UTI: 1068 ENF:1260 Total : 2328	+50% da 2ª onda
3	COVID-Adulto:850-900 COVID-Ped: 50-100 Total: 900-1000	UTI:150-200 ENF: 100-150 Total:250-350	UTI:150-200 ENF:100-150 Total:250-350	UTI:200 ENF:240 Total:440	UTI: 1424 ENF:1680 Total : 3144	100% da 2ª onda
4	COVID-Adulto:900-1000 COVID-Ped: 50-100 Total: 950-1100	UTI:200-250 ENF: 150-250 Total:350-500	UTI:200-250 ENF:151-250 Total:351-500	UTI:391 ENF:335 Total:726	UTI: 2740 ENF:2347 Total : 5087	Momento da 3ª (04/2021)
5	COVID-Adulto:>1050 COVID-Ped: >105 Total: >1155	UTI:>250 ENF:>250 Total: 400-420	UTI:>250 ENF:>250 Total:500-525	UTI:410 ENF:351 Total:762	UTI:2877 ENF:2464 Total :341	+5% da 3ª onda

Gatilhos para entrar no Cenário

Solicitações: >10% na MM7d ultrapassando os limites dos cenários

Fila: > 20% na MM7d ultrapassando os limites dos cenários

Atendimento -Covid UPA : >5% MM7d ultrapassando os limites dos cenários

VALORES EMPÍRICOS BASEADOS NA SÉRIE HISTÓRICA

Atendimentos COVID UPA: mantendo estável com aumento 3% na média móvel em relação aos últimos 4 dias

Média de 276 atendimentos/dia, corresponde no Cenário 0

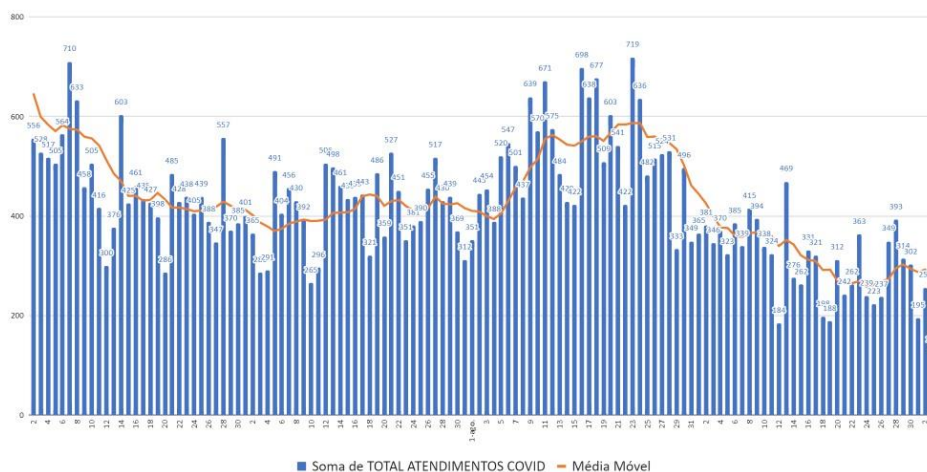

Indicadores precoces – atualizados até 04/10/21

Média móvel dos últimos 7 dias:

UTI: 37 solicitações

ENF: 25 solicitações

Cenário 0

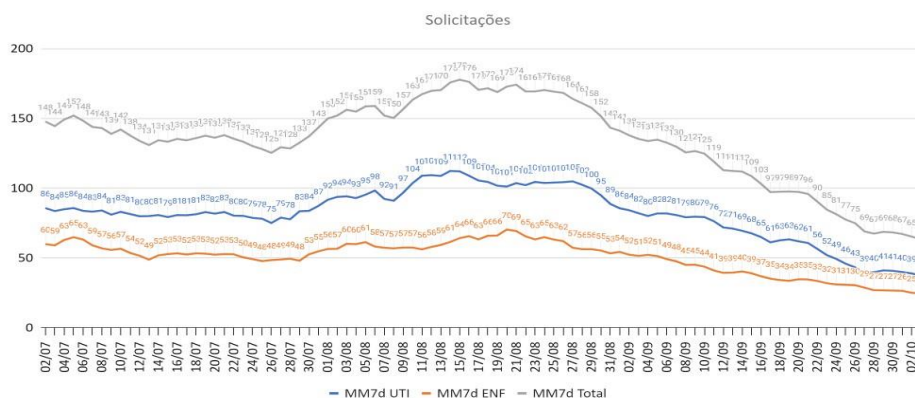

Indicadores precoces – atualizados até 04/10/21

Média móvel dos últimos 7 dias:
UTI: 5 pessoas
ENF: 5 pessoas
variação de 14,75% em relação a 14 dias
Cenário 0

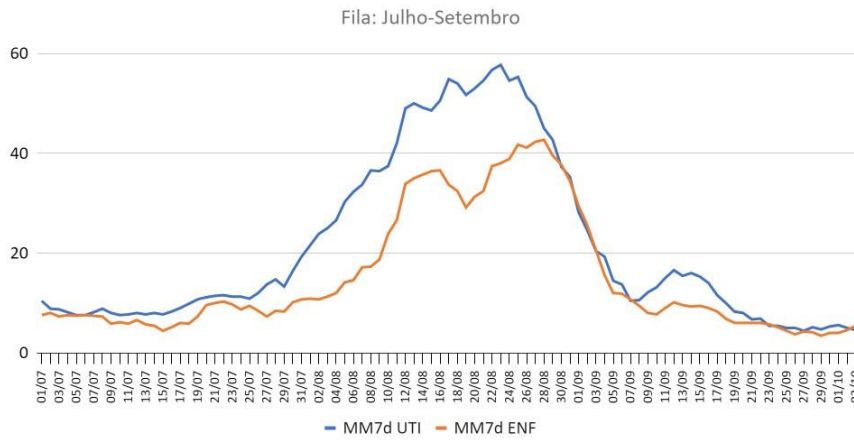

METODOLOGIA

MATRIZ DE RESPONSABILIDADES

SUS Secretaria de Saúde GOVERNO DO ESTADO RIO DE JANEIRO

Leitos disponíveis no SER

Gestão	Coronavírus - Enfermaria Adulto	Coronavírus - UTI Adulto	Total Geral
ESTADUAL	123	194	317
ESTADUAL CONTRATOS	19	45	64
FEDERAL	94	192	286
MUNICIPAL	681	1019	1700
GESTÃO MUN. CONTRATADOS	43	100	143
UNIVERSITARIO	11	55	66
Total Geral	971	1605	2576

FONTE: SER, dados extraídos em 01/10/2021

CASOS CONFIRMADOS	ÓBITOS CONFIRMADOS	CASOS RECUPERADOS	TAXA DE OCUPAÇÃO ENFERMARIA CO	TAXA DE OCUPAÇÃO UTI
2,323	183	682	23.1%	45.9%

		ENFERMARIA	UTI	TOTAL
CENÁRIO 0	HRMP ZILDA ARNS	38	70	108
	HOSPITAL ESTADUAL ANCHIETA	16	55	71
	HOSPITAL ESTADUAL DR. RICARDO CRUZ	90	80	170
	SMS	292	373	665
	Demanda - 958 TOTAL	436	578	1.014

CENÁRIO 1	CENÁRIO 0	436	578	1.014
	SMS	735	800	1.535
	Demanda - 1.552	TOTAL	1.171	1.378

CENÁRIO 2	CENÁRIO 1	1.171	1.378	2.549
	CHAMAMENTO PÚBLICO SES-RJ	50	100	150
	Demanda - 2.328	TOTAL	1.221	1.478

		ENFERMARIA	UTI	TOTAL
CENÁRIO 3	CENÁRIO 2	1.221	1.478	2.609
	FEDERAIS	233	192	425
	HOSPITAL ESTADUAL GETULIO VARGAS	30	30	60
	HOSPITAL ESTADUAL ADAO PEREIRA NUNES	20	35	55
	HOSPITAL ESTADUAL ALBERTO TORRES	6	16	22
	HOSPITAL ESTADUAL AZEVEDO LIMA	10	24	34
	HOSPITAL ESTADUAL PREF JOAO BAPTISTA CAFFARO	70	40	110
	HUPE	16	41	57
	IETAP	0	10	10
	IEISS	0	19	19
	Demanda - 3.144	TOTAL	1.606	1.885

		ENFERMARIA	UTI	TOTAL
CENÁRIO 4	CENÁRIO 3	1.606	1.885	3.491
	HOSPITAL ESTADUAL DR. RICARDO CRUZ	90	40	130
	HOSPITAL ESTADUAL CARLOS CHAGAS	0	12	12
	HOSPITAL ESTADUAL ALBERTO TORRES	0	30	30
	INSTITUTO ESTADUAL DE CARDIOLOGIA ALOYSIO DE CASTRO	74	32	106
	UPAS ESTADUAIS E MUNICIPAIS (50% COVID)	370	130	500
	HTO BAIXADA	78	15	93
	HTO DONA LINDU	70	8	78
	HOSPITAL ESTADUAL ZILDA ARNS	19	110	129
	SMS	180	298	478
	INSTITUTO ESTADUAL DO CÉREBRO PN	0	40	40
	HOSPITAL ESTADUAL ADÃO PEREIRA NUNES	0	17	17
Demanda – 5.087	TOTAL	2.487	2.617	5.104

		ENFERMARIA	UTI	TOTAL
CENÁRIO 5	CENÁRIO 4	2.487	2.617	5.104
	UPAS ESTADUAIS E MUNICIPAIS (+25% para COVID – ficando com 75% COVID)	185	65	250
	Demanda - 5.341	TOTAL	2.672	2.682

ANEXO 1.1.2



AÇÕES DE IMUNIZAÇÃO CONTRA A COVID-19 NO ESTADO DO RIO DE JANEIRO

Panorama Atual

(Ampliação da Dose de Reforço / Movimentação de doses / Coberturas Vacinais / Campanha Nacional de Multivacinação)

05 e 07 de Outubro de 2021

Ações de Imunização contra a COVID-19 no Estado do Rio de Janeiro

DOSE DE REFORÇO – MS (NT 43/2021/SECOVID/GAB/SECOVID/MS) - CONCLUSÃO

20 de setembro de 2021

4.6.2. Uma dose adicional ao esquema vacinal primário para pessoas com alto grau de imunossupressão na população que se segue:

- I - Imunodeficiência primária grave.
- II - Quimioterapia para câncer.
- III - Transplantados de órgão sólido ou de células tronco hematopoiéticas (TCTH) uso de drogas imunossupressoras.
- IV - Pessoas vivendo com HIV/AIDS.
- V - Uso de corticóides em doses ≥ 20 mg/dia de prednisona, ou equivalente, por ≥ 14 dias.
- VI - Uso de drogas modificadoras da resposta imune (vide tabela 1).
- VII - Auto inflamatórias, doenças intestinais inflamatórias.
- VIII - Pacientes em hemodiálise.
- IX - Pacientes com doenças imunomediadas inflamatórias crônicas.

4.6.3. Para os indivíduos com alto grau de imunossupressão o intervalo para a dose de reforço deverá ser de 28 dias após a última dose do esquema básico.

Ações de Imunização contra a COVID-19 no Estado do Rio de Janeiro

DOSE DE REFORÇO – MS (NT 47/2021/SECOVID/GAB/SECOVID/MS) - CONCLUSÃO

29 de setembro de 2021

4. CONCLUSÃO

4.1. O avanço da vacinação contra a covid-19 no Brasil já permitiu alcançar notáveis ganhos em saúde pública, reduzindo de maneira significativa a ocorrência de casos graves e óbitos pela covid-19.

4.2. Nesse contexto, há de se reconsiderar as estratégias de vacinação em determinados grupos de maior exposição, visto que os trabalhadores de saúde foram os primeiros a se vacinarem e existe uma tendência a redução da efetividade das vacinas contra a covid-19 com o passar do tempo, notadamente a partir do sexto mês após o esquema vacinal primário completo, conforme demonstrado nos estudos científicos em referência, bem como por ser um grupo de maior exposição.

4.3. Assim, considerando a possibilidade de amplificação da resposta imune com doses adicionais de vacinas Covid-19, bem como a necessidade de adequação do esquema vacinal nesses indivíduos devido à sua maior exposição a covid-19 e consequentemente maior risco de adoecimento, absenteísmo e complicações da doença, o Ministério da Saúde, após ampla discussão na Câmara Técnica em Imunização da Covid-19 (CTAI COVID-19), realizada em 24 de setembro de 2021, opta por adotar, a partir do 28 de setembro de 2021, o que segue:

a) A administração de 1 (uma) dose de reforço da vacina para todos os trabalhadores da saúde, que deverá ser administrada 6 meses após a última dose do esquema vacinal primário (segunda dose ou dose única), independente do imunizante aplicado.

b) A vacina a ser utilizada para a dose de reforço deverá ser, preferencialmente, da plataforma de RNA mensageiro (Pfizer/Wyeth) ou, de maneira alternativa, vacina de vetor viral (Janssen ou AstraZeneca).



Secretaria de Saúde



GOVERNO DO ESTADO
RIO DE JANEIRO

Astrazeneca.

Ações de Imunização contra a COVID-19 no Estado do Rio de Janeiro

DOSE DE REFORÇO – MS (NT 48/2021/SECOVID/GAB/SECOVID/MS) - CONCLUSÃO

29 de setembro de 2021

3. CONCLUSÃO

3.1. Deste modo, utilizando-se como fundamento os argumentos e estudos exarados na Nota Técnica nº 43/2021-SECOVID/GAB/SECOVID/MS e em sua complementação, a Secretaria Extraordinária de Enfrentamento à Covid-19, opta por adotar a administração, de:

- Uma dose de reforço da vacina para todos os idosos acima de 60 anos, que deverá ser administrada 6 meses após a última dose do esquema vacinal (segunda dose ou dose única), independente do imunizante aplicado.
- A vacina a ser utilizada para a dose adicional deverá ser, preferencialmente, da plataforma de RNA mensageiro (Pfizer/Wyeth) ou, de maneira alternativa, vacina de vetor viral (Janssen ou AstraZeneca).

3.2. Por fim, destaca-se que com o avanço das coberturas vacinais no país, a depender da evolução da epidemia no país, bem como do surgimento de novas evidências científicas, a administração de doses adicionais para outros grupos poderá ser considerada.



Astrazeneca.

Ações de Imunização contra a COVID-19 no Estado do Rio de Janeiro

Panorama Atual

MOVIMENTAÇÃO DE IMUNOBIOLOGICOS

TOTAL RECEBIDO PELO ESTADO DO MS

26.015.376 doses sendo:
8.750.690 Coronavac
9.385.480 AstraZeneca
7.428.156 Pfizer
375.850 Janssen

TOTAL LIBERADO AOS 92 MUNICÍPIOS DO ERJ

26.015.376 doses, sendo:
13.823.445 doses D1;
11.233.101 doses D2; e
375.850 doses únicas
507.780 doses de reforço

Dados até 01/10/2021

Ano de aplicação ▲	1ª dose	1ª dose revacinação	2ª dose	3ª dose	Dose adicional	Dose de reforço	Dose única	Dose inicial	Total
Total	12.087.137	167	6.919.021	13	3.583	167.104	352.596	22	19.529.643
2021	12.087.137	167	6.919.021	13	3.583	167.104	352.596	22	19.529.643

Fonte: Tabnet BD ERJ - Dados registrados até 02/10/2021 às 23:59, disponibilizados em 04/10/2021, às 00:17 sujeitos a alterações

Ações de Imunização contra a COVID-19 no Estado do Rio de Janeiro

Número de doses aplicadas segundo tipo e faixa etária

Faixa etária ▲	1ª dose	1ª dose revacinação	2ª dose	3ª dose	Dose adicional	Dose de reforço	Dose única	Dose inicial	Total
Total	12.087.137	167	6.919.021	13	3.583	167.104	352.596	22	19.529.643
Menor de 12 anos	570	-	73	-	-	1	2	-	646
12 a 17 anos	790.054	1	2.175	-	21	68	356	22	792.697
18 a 29 anos	2.433.938	94	756.883	-	137	908	37.531	-	3.229.491
30 a 39 anos	2.155.866	60	886.131	-	283	2.026	63.167	-	3.107.533
40 a 49 anos	1.987.410	7	1.211.659	-	463	3.150	203.739	-	3.406.428
50 a 59 anos	1.911.573	-	1.441.173	-	445	3.578	42.438	-	3.399.207
60 a 64 anos	874.910	-	779.286	-	220	4.082	2.796	-	1.661.294
65 a 69 anos	705.460	-	672.818	1	243	5.020	1.297	-	1.384.839
70 a 74 anos	494.357	-	483.314	-	205	7.639	649	-	986.164
75 a 79 anos	325.584	1	304.451	2	393	20.134	302	-	650.867
80 a 84 anos	216.532	1	201.693	2	676	65.820	163	-	484.887
85 a 89 anos	121.294	1	113.425	1	363	37.998	103	-	273.185
90 anos e mais	69.587	2	65.939	7	134	16.680	53	-	152.402
Idade ignorada	2	-	1	-	-	-	-	-	3



Fonte: Tabnet BD ERJ - Dados registrados até 02/10/2021 às 23:59, disponibilizados em 04/10/2021, às 00:17 sujeitos a alterações

Ações de Imunização contra a COVID-19 no Estado do Rio de Janeiro

Cobertura de 1ª dose por Região de Saúde segundo Categoria de cobertura (Faixa etária)

Faixa etária	Baía da Ilha Grande	Baixada Litorânea	Centro-Sul	Médio Paraiba	Metropolitana I	Metropolitana II	Noroeste	Norte	Serrana	Total
Total	54,9	55,2	69,5	69,4	70,0	59,5	64,4	56,4	64,5	66,8
12 a 17 anos	40,1	25,6	54,7	43,5	68,4	50,3	38,4	30,6	40,8	58,3
18 a 29 anos	55,0	53,9	80,3	77,2	79,3	64,3	74,8	61,6	69,5	74,4
30 a 39 anos	57,5	65,1	76,4	80,3	79,4	63,3	70,5	63,6	71,9	75,2
40 a 49 anos	69,5	71,2	79,1	82,5	79,2	67,2	75,6	69,5	78,7	77,0
50 a 59 anos	79,3	75,8	86,8	88,5	90,1	76,0	78,3	82,9	82,6	86,5
60 a 64 anos	111,5	100,2	111,1	109,9	104,4	96,0	100,7	106,5	101,3	104,0
65 a 69 anos	83,8	79,6	85,3	85,2	84,7	80,3	83,5	80,6	82,8	83,9
70 a 74 anos	116,3	109,5	116,6	117,8	110,4	94,9	107,5	109,6	109,9	109,3
75 a 79 anos	69,8	70,1	74,5	73,3	72,7	64,9	75,2	67,3	72,9	71,8
80 a 84 anos	214,4	194,3	193,2	197,9	185,7	167,4	176,4	179,3	189,9	185,4
85 a 89 anos	97,6	95,1	107,3	108,0	106,6	91,6	104,0	83,9	105,8	103,8
90 anos e mais	24,3	23,2	30,1	29,1	31,0	25,7	29,6	24,5	26,8	29,5

Cobertura de 2ª dose por Região de Saúde segundo Categoria de cobertura (Faixa etária)

Faixa etária	Baía da Ilha Grande	Baixada Litorânea	Centro-Sul	Médio Paraiba	Metropolitana I	Metropolitana II	Noroeste	Norte	Serrana	Total
Total	31,0	28,1	36,4	41,5	44,4	34,4	32,5	29,7	35,9	40,5
12 a 17 anos	0,1	0,1	0,1	0,1	0,2	0,3	0,0	0,1	0,1	0,2
18 a 29 anos	17,6	14,1	21,0	26,9	27,1	20,6	17,6	16,4	20,4	24,3
30 a 39 anos	25,1	20,3	30,3	34,4	29,5	36,2	30,3	26,2	28,5	33,2
40 a 49 anos	40,4	40,2	43,5	50,9	64,3	39,9	35,4	36,4	41,3	54,9
50 a 59 anos	56,4	42,0	51,7	61,8	78,0	49,7	39,2	52,7	53,0	67,3
60 a 64 anos	97,0	87,8	85,1	97,9	96,8	82,2	76,3	83,2	86,9	93,0
65 a 69 anos	75,8	76,4	76,5	82,3	82,2	73,8	71,0	75,1	79,6	80,2
70 a 74 anos	107,3	107,4	111,5	111,7	108,8	97,5	94,4	100,4	106,7	107,0
75 a 79 anos	66,7	65,4	69,9	67,5	68,7	63,5	67,7	59,7	61,5	67,2
80 a 84 anos	196,0	174,7	160,8	183,6	178,7	149,3	146,3	159,3	159,0	172,9
85 a 89 anos	90,7	87,2	101,3	105,5	100,8	84,0	86,9	82,6	92,3	97,2
90 anos e mais	23,1	20,4	28,5	27,8	29,6	24,1	25,1	23,4	26,7	28,0

Fonte: Tabnet BD ERJ - Dados registrados até 02/10/2021 às 23:59, disponibilizados em 04/10/2021, às 00:17 sujeitos a alterações

Ações de Imunização contra a COVID-19 no Estado do Rio de Janeiro

Doses aplicadas por Região de Saúde segundo faixa etária- dose de reforço

Faixa etária	Baía da Ilha Grande	Baixada Litorânea	Centro-Sul	Médio Paraiba	Metropolitana I	Metropolitana II	Noroeste	Norte	Serrana	Total
Total	1.634	1.320	205	4.323	142.616	12.407	579	2.468	1.552	167.104
Menor de 12 anos	0	0	0	0	1	0	0	0	0	1
12 a 17 anos	0	1	0	1	58	4	0	3	1	68
18 a 29 anos	18	1	0	18	549	34	11	273	4	908
30 a 39 anos	130	2	1	21	1.177	43	16	619	17	2.026
40 a 49 anos	164	5	0	55	2.237	63	10	592	24	3.150
50 a 59 anos	124	8	0	333	2.583	105	18	350	57	3.578
60 a 64 anos	40	7	11	137	3.715	50	17	65	40	4.082
65 a 69 anos	44	18	2	163	4.559	130	27	30	47	5.020
70 a 74 anos	166	113	4	271	5.976	964	30	34	81	7.639
75 a 79 anos	346	152	21	828	16.179	2.400	50	21	137	20.134
80 a 84 anos	352	427	81	1.294	58.621	4.442	146	109	348	65.820
85 a 89 anos	157	331	33	783	33.491	2.634	75	89	405	37.998
90 anos e mais	93	255	52	419	13.470	1.538	179	283	391	16.680

Doses aplicadas por Região de Saúde segundo faixa etária- dose adicional

Faixa etária	Baía da Ilha Grande	Baixada Litorânea	Centro-Sul	Médio Paraiba	Metropolitana I	Metropolitana II	Noroeste	Norte	Serrana	Total
Total	78	88	114	217	1.968	614	48	50	295	3.583
12 a 17 anos	15	0	0	0	4	0	0	1	0	21
18 a 29 anos	3	16	2	11	59	20	1	3	12	137
30 a 39 anos	4	10	9	27	139	43	1	8	28	283
40 a 49 anos	9	8	9	26	248	68	6	11	58	463
50 a 59 anos	1	11	17	39	170	109	9	6	67	445
60 a 64 anos	7	5	10	12	68	71	6	5	31	220
65 a 69 anos	3	2	10	15	92	80	3	4	30	243
70 a 74 anos	15	9	10	9	98	41	0	1	18	205
75 a 79 anos	7	12	3	22	224	82	3	0	31	393
80 a 84 anos	3	8	4	39	538	50	8	1	6	676
85 a 89 anos	8	3	1	12	277	35	8	3	13	363
90 anos e mais	3	4	39	5	51	15	3	7	1	134

Fonte: Tabnet BD ERJ - Dados registrados até 02/10/2021 às 23:59, disponibilizados em 04/10/2021, às 00:17 sujeitos a alterações

Ações de Imunização contra a COVID-19 no Estado do Rio de Janeiro

CAMPANHA DE MULTIVACINAÇÃO- MS

- Período de Realização- 01 a 29 de outubro.
- Objetivo - Atualização da Caderneta de Vacinação das Crianças e Adolescentes menores de 15 anos de idade, sendo 16 de outubro, o dia "D" de divulgação e mobilização nacional
- Registro no ESUS AB.
- Disponibilização de todos os imunobiológicos de rotina do Calendário nacional de Vacinação.
- Destaque - NOTA TÉCNICA Nº 1203/2021CGPNI/DEIDT/SVS/MS- Atualizações das orientações referentes a co-administração das vacinas covid-19 e as demais vacinas do calendário vacinal **as vacinas covid-19 poderão ser administradas de maneira simultânea com as demais vacinas ou em qualquer intervalo.**



GOVERNO DO ESTADO
RIO DE JANEIRO

OBRIGADO!!!



Valter Montes de Almeida
Gerência de Imunização
(GI/CVE/SVEA/SVS/SES-RJ)
valter.almeida@saude.rj.gov.br
vacinas@saude.rj.gov.br



GOVERNO DO ESTADO
RIO DE JANEIRO

GERÊNCIA DE IMUNIZAÇÃO

vacinas@saude.rj.gov.br

(21) 2333-3912 / 2333-3859 / 2333-3858

Gerente: Valter Almeida



Secretaria de
Saúde



GOVERNO DO ESTADO
RIO DE JANEIRO

GERÊNCIA DE DOENÇAS IMUNOPREVENÍVEIS

gdltr@gmail.com

(21) 2333-4024

Gerente: Itacirema Bezerra

ANEXO 1.1.3



Secretaria de Saúde



GOVERNO DO ESTADO RIO DE JANEIRO

Subsecretaria de Atenção à Saúde Superintendência de Regulação Panorama COVID

- Solicitações de Internação por semana e tipo de leito
- Solicitações de Internação por município - quatro últimas semanas

Observação: Solicitações por município da unidade solicitante.

Fonte: Sistema Estadual de Regulação
dados extraídos em 03/10/2021 às 10h



Secretaria de Saúde



GOVERNO DO ESTADO RIO DE JANEIRO

Solicitações de internação por semana e tipo de leito Estado RJ

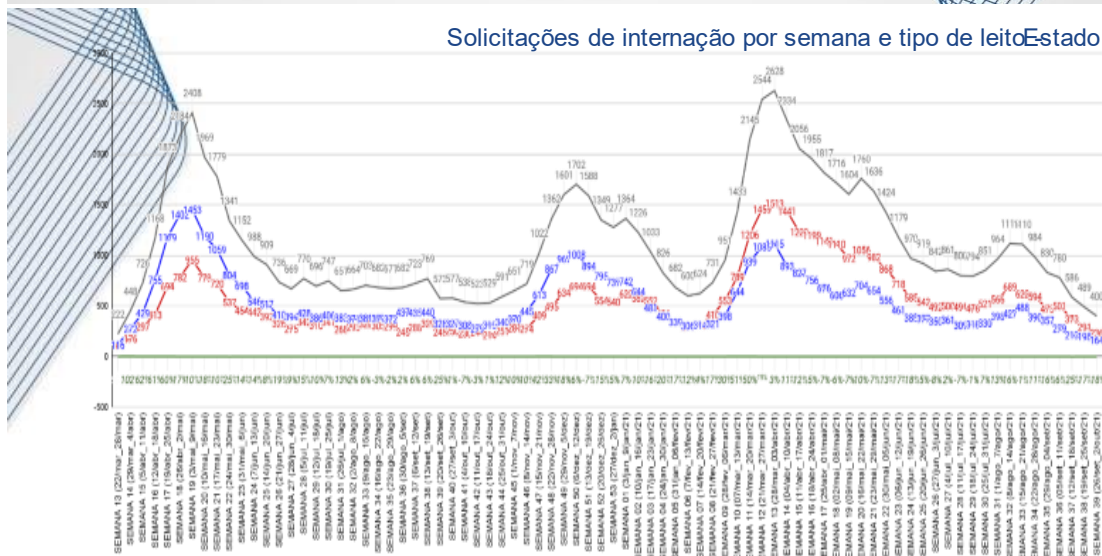

■ UTI - COVID ■ ENFERMARIA - COVID ■ TOTAL ■ Varição Percentual - Semanal

Solicitações de internação por semana e tipo de leito Região Metropolitana I

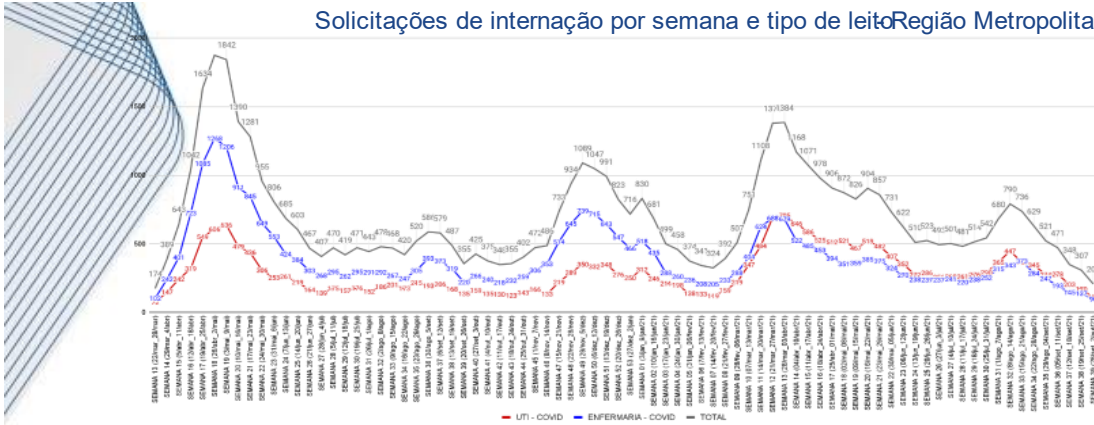

TOTAL DE SOLICITAÇÕES COVID POR MUNICÍPIO QUATRO ÚLTIMAS SEMANAS													
SEMANA	BELFORD ROXO	DUQUE DE CAXAS	ITAQUAI	JAPERI	MAGE	MESQUITA	NILÓPOLIS	NOVA GUACU	QUEMADOS	RIO DE JANEIRO	SAO JOAO DE MERITI	SEROPEDICA	TOTAL
SEMANA 36 (05set-11set21)	9	107	4	1	12	11	11	49	20	232	10	5	471
SEMANA 37 (12set-18set21)	3	70	1	5	7	5	8	43	13	188	2	3	348
SEMANA 38 (19set-25set21)	3	47	0	1	4	2	4	22	10	204	5	5	307
SEMANA 39 (26set-2out21)	3	44	1	0	6	5	5	26	8	104	2	3	207



Fonte: Sistema Estadual de Regulação

Solicitações de internação por semana e tipo de leito Região Metropolitana II

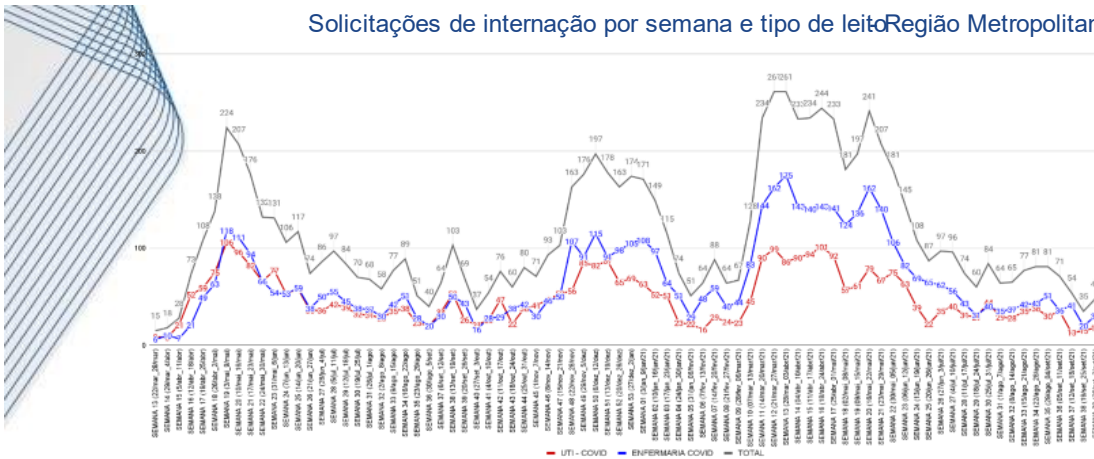

TOTAL DE SOLICITAÇÕES COVID POR MUNICÍPIO QUATRO ÚLTIMAS SEMANAS								
SEMANA	ITABORAÍ	MARICÁ	NITERÓI	RIO BONITO	SAO GONCALO	SILVAJARD M.	TANGUA	total
SEMANA 36 (05set-11set21)	9	17	21	4	16	4	0	71
SEMANA 37 (12set-18set21)	11	12	15	2	14	0	0	54
SEMANA 38 (19set-25set21)	12	4	7	2	10	0	0	35
SEMANA 39 (26set-2out21)	6	11	13	2	16	0	0	48



Fonte: Sistema Estadual de Regulação

Solicitações de internação por semana e tipo de leito Região Serrana



TOTAL DE SOLICITAÇÕES COVID POR MUNICÍPIO QUATRO ÚLTIMAS SEMANAS																	
SEMANA	BOM JARDIM	CÁCHOERAS DE MACACU	CANTAGALO	CARMO	CORDERO	DUAS BARRAS	GUAPIMIRIM	MACUCO	NOVA FRIBURGO	PETROPOLIS	SANTA MARIA MADALENA	SAO JOSE DO VALE DO RIO PRETO	SAO SEBASTIAO DO ALTO	SUMIDOURO	TERESOPOLIS	TRAJANO DE MORAES	TOTAL
SEMANA 36 (05set-11set21)	0	0	1	1	12	1	4	0	4	28	0	2	1	0	6	0	60
SEMANA 37 (12set-18set21)	0	3	0	0	7	1	3	0	0	18	0	1	0	0	12	1	46
SEMANA 38 (19set-25set21)	0	0	0	0	4	0	0	0	0	13	0	0	0	0	5	0	22
SEMANA 39 (26set-2out21)	0	2	0	0	2	0	3	0	0	9	0	0	0	0	6	0	22



Fonte: Sistema Estadual de Regulação

Solicitações de internação por semana e tipo de leito Região Centro-Sul

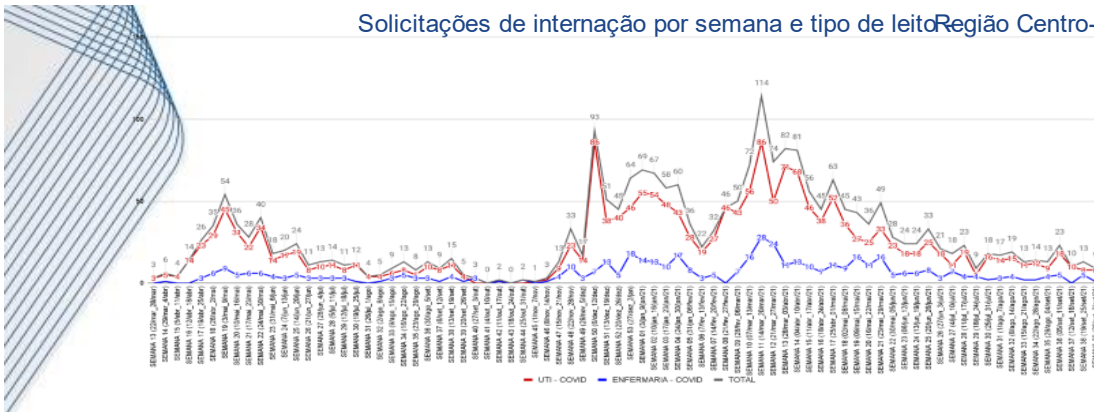

TOTAL DE SOLICITAÇÕES COVID POR MUNICÍPIO QUATRO ÚLTIMAS SEMANAS

SEMANA	AREAL	COMENDADOR LEY GASPARIAN	ENGENHEIRO PAULO DE FRONTI	MENDES	MIGUEL PEREIRA	PARACAMBI	PARABADO SUL	PATYDO ALFERES	SAPUCAIA	TRES RIOS	VASSOURAS	TOTAL
SEMANA 36 (05set-11set21)	0	0	0	3	2	2	10	0	0	4	2	23
SEMANA 37 (12set-18set21)	1	0	0	0	0	3	0	0	0	6	0	10
SEMANA 38 (19set-25set21)	0	0	1	1	0	2	6	0	0	3	0	13
SEMANA 39 (26set-29set21)	0	0	0	0	2	0	4	0	0	3	0	9



Fonte: Sistema Estadual de Regulação

Solicitações de internação por semana e tipo de leito Região Médio Paraíba

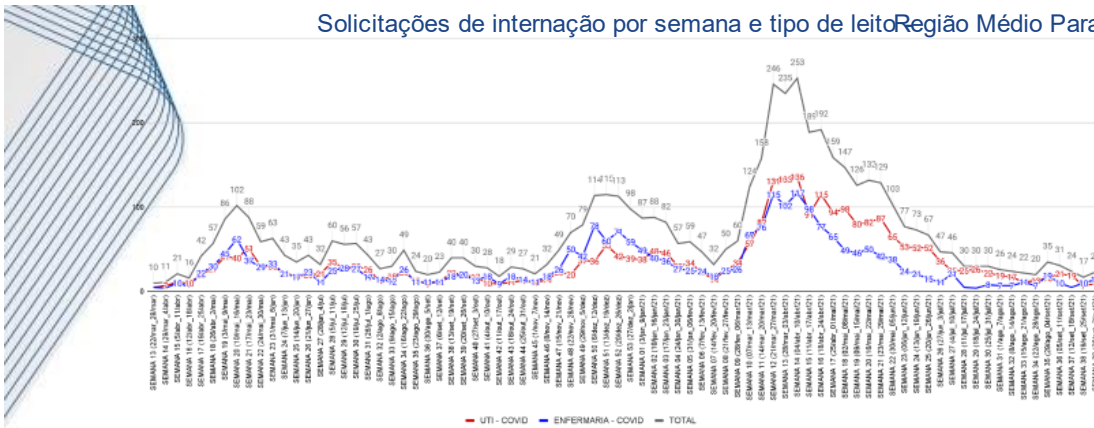

TOTAL DE SOLICITAÇÕES COVID POR MUNICÍPIO QUATRO ÚLTIMAS SEMANAS

SEMANA	BARRADO PIRAI	BARRAMANSA	ITATIAIA	PINHERAL	PIRAI	PORTO REAL	QUATIS	RESENDE	RIO CLARO	RIO DAS FLORES	VALENCA	VOLTA REDONDA	TOTAL
SEMANA 36 (05set-11set21)	8	4	4	0	2	0	1	2	1	0	3	6	31
SEMANA 37 (12set-18set21)	0	0	1	0	1	2	0	1	2	0	0	17	24
SEMANA 38 (19set-25set21)	1	1	1	3	0	0	1	0	6	0	0	4	17
SEMANA 39 (26set-29set21)	6	0	3	0	0	0	1	0	3	0	0	10	23



Fonte: Sistema Estadual de Regulação

Solicitações de internação por semana e tipo de leito Região Baía da Ilha Grande

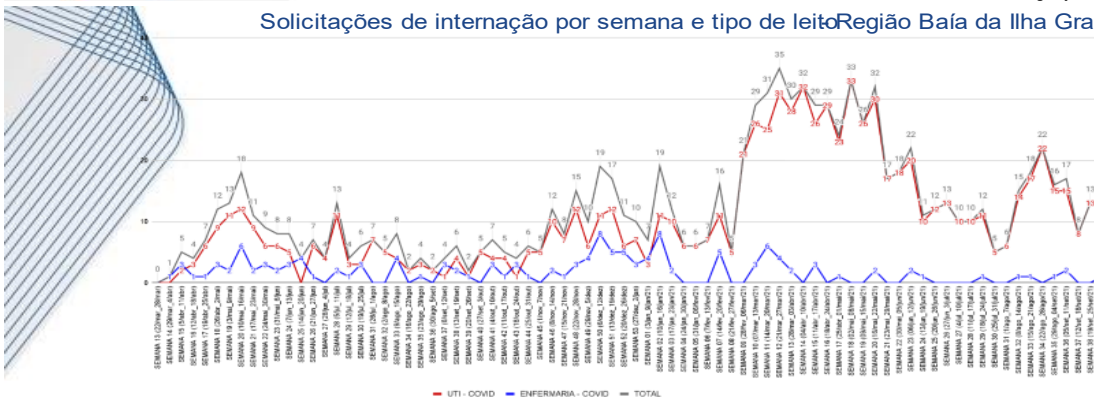

TOTAL DE SOLICITAÇÕES COVID POR MUNICÍPIO QUATRO ÚLTIMAS SEMANAS

SEMANA	ANGRADOS RES	MANGARATIBA	PARATI	TOTAL
SEMANA 36 (05set-11set21)	11	5	1	17
SEMANA 37 (12set-18set21)	3	3	2	8
SEMANA 38 (19set-25set21)	9	3	1	13
SEMANA 39 (26set-29set21)	10	1	2	13



Fonte: Sistema Estadual de Regulação

Solicitações de interação por semana e tipo de leito Região Baixada Litorânea

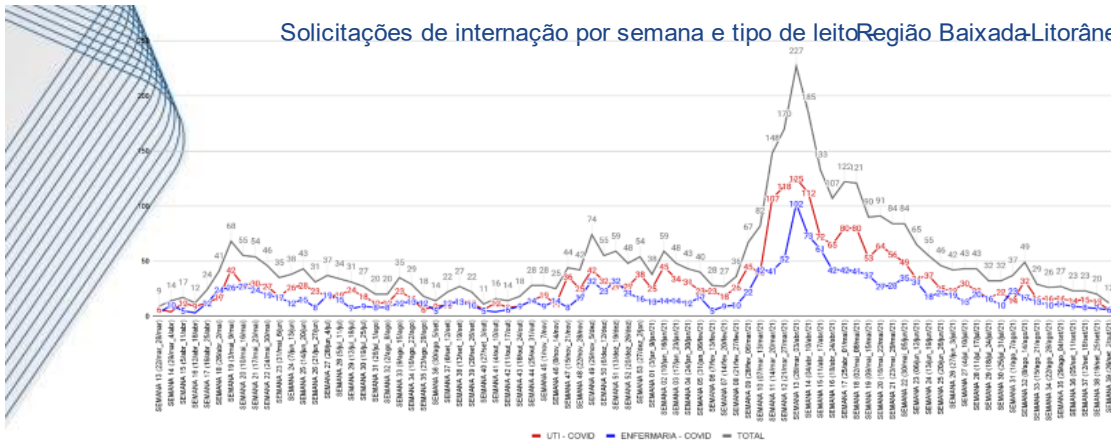

TOTAL DE SOLICITAÇÕES COVID POR MUNICÍPIO QUATRO ÚLTIMAS SEMANAS										
SEMANA	ARARUAMA	ARMAÇÃO DE BUZIOS	ARRAIAL DO CABO	CABO FRIO	CASMRO DE ASSERÉ	IGUABÁ GRANDE	RIO DAS OSTRAS	SÃO PEDRO DA ALDEIA	SAQUAREMA	TOTAL
SEMANA 36 (05set-11set/21)	2	1	0	6	4	6	1	4	0	23
SEMANA 37 (12set-18set/21)	1	3	4	6	4	2	0	4	0	23
SEMANA 38 (19set-25set/21)	1	2	1	7	3	1	0	5	0	20
SEMANA 39 (26set-2out/21)	0	1	1	5	1	3	0	2	0	12

Fonte: Sistema Estadual de Regulação

Solicitações de interação por semana e tipo de leito Região Norte

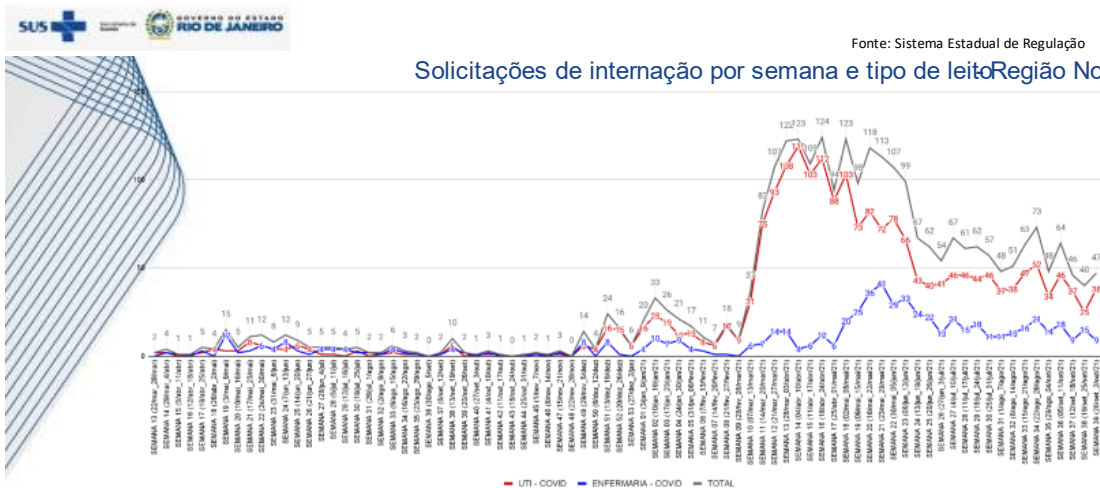

TOTAL DE SOLICITAÇÕES COVID POR MUNICÍPIO QUATRO ÚLTIMAS SEMANAS									
SEMANA	CAMPOS DOS GOYTACAZES	CARAPEBUS	CONCEICAO DE MACAÉ	MACAÉ	SÃO FIDELIS	SÃO FRANCISCO DE ITABAPOANA	SÃO JOÃO D'ABARRA	QUISSAMA	TOTAL
SEMANA 36 (05set-11set/21)	33	0	0	9	4	7	2	9	64
SEMANA 37 (12set-18set/21)	28	0	0	11	1	2	0	4	46
SEMANA 38 (19set-25set/21)	24	0	0	10	0	1	0	5	40
SEMANA 39 (26set-2out/21)	26	1	0	17	0	3	0	0	47

Fonte: Sistema Estadual de Regulação

Solicitações de interação por semana e tipo de leito Região Noroeste



TOTAL DE SOLICITAÇÕES COVID POR MUNICÍPIO QUATRO ÚLTIMAS SEMANAS															
SEMANA	APERIBE	BOM JESUS DO ITABAPOANA	CAMBUCI	CARDOSO MOREIRA	ITALVA	ITACARA	ITAPERUNA	LAJE DO MIRAGE	MIRACEMA	NATIVIDADE	PORCIUNCUA	SANTO ANTONIO DE PADUA	SÃO JOSE DE UBA	VARRÉ-SAI	TOTAL
SEMANA 36 (05set-11set/21)	0	0	0	2	1	7	5	0	1	0	2	0	1	1	20
SEMANA 37 (12set-18set/21)	0	0	0	5	0	5	3	0	1	2	1	3	0	7	27
SEMANA 38 (19set-25set/21)	1	0	0	1	0	5	6	0	2	3	1	3	0	1	22
SEMANA 39 (26set-2out/21)	0	0	0	0	0	11	4	0	1	1	0	0	1	1	19

Fonte: Sistema Estadual de Regulação



ANEXO 1.2

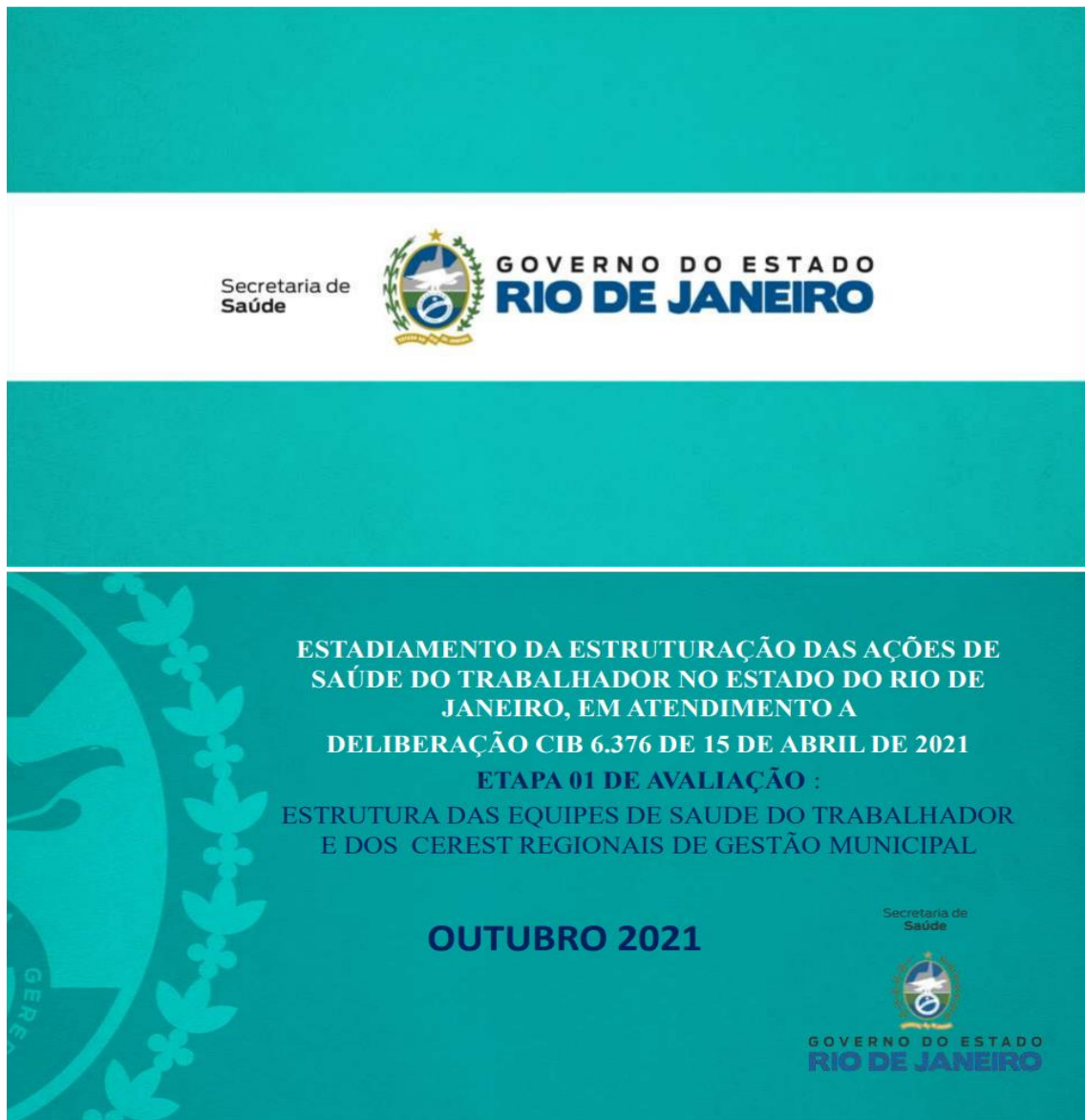

CEREST REGIONAIS

RESPOSTA AO FORMULÁRIO – Dos 15 CEREST, somente o CEREST Metropolitana II-2, polo no município de maricá, não respondeu.

SEDE - O único CEREST que não possui sede é o Centro Sul. Informou que isso ocorre devido “a reestruturação da saúde no governo anterior, mantendo dessa forma no atual governo, já solicitamos a atual gestão”.

RECURSOS TECNOLÓGICOS E VEÍCULO - Todos possuem computador e acesso à Internet. só o CEREST BIG realmente possui e-mail institucional. Os outros utilizam como provedores: Yahoo, Gmail, Hotmail. Dos 14 CEREST, 7 afirmam não ter veículo: Noroeste; Centro sul; Metro I-2; Metro II-1; Serrana II; Rio I e 2.

EQUIPE – Dos 14 CEREST que responderam, somente 1 não possui equipe: CEREST Centro-sul. “Nos governos passados foi havendo a necessidade de ceder os servidores do CEREST para outros setores, outros pediram exoneração e não foi repostos.”

CEREST

ACESSO AO SIA SUS;

4 CEREST não tem acesso ao SIA SUS: Norte; Centro sul; Metro I-2 (Nova Iguaçu); Metro II-1 (Niterói)

ACESSO AOS RECURSOS FINANCEIROS - Dos 14 CEREST que responderam, somente 3 possui acesso aos recursos financeiros. CEREST:

Metro I-1 (Duque de Caxias); BIG; e Médio Paraíba I (Volta Redonda).

COMENTÁRIOS:

1. Centro-Sul: O CEREST precisa de fato de uma melhor estrutura para atender aos municípios da região.
2. Baixada Litorânea: Gostaríamos de um suporte técnico mais presente do DSAT, além de cursos, capacitações e treinamentos.

EQUIPE DE PROGRAMAS DE SAÚDE DO TRABALHADOR- PST

PST QUE ENTREGARAM O FORMULÁRIO

O formulário enviado aos municípios para conhecer a situação dos PST no estado do RJ foi respondido por 42 (quarenta e dois) municípios, equivalente a 46% dos 92 (noventa e dois) municípios existentes no território.

I - MUNICÍPIOS QUE NÃO POSSUEM PST FORMADO:

Dos 42 municípios, 7 não tem PST formado, ou seja, 17% dos que responderam e 8% do total.

Dos 7 municípios, metade estão na região Centro Sul:

1. Areal (Centro Sul);
2. Engenheiro Paulo de Frontin (Centro Sul);
3. Paraíba do Sul (Centro Sul);
4. Sapucaia (Centro Sul);
5. Itaboraí (Metro II-2);
6. Italva (Noroeste);
7. Petrópolis (Serrana II).

Apesar de não terem PST formado, a ST de Paraíba do Sul e Petrópolis estão inseridas no organograma da SMS e há previsão de formação do programa. Além disso, Petrópolis já possui um local exclusivo para o PST e uma equipe.

PST

I - MUNICÍPIOS QUE POSSUEM PST FORMADO: Dos 42 municípios, 35 tem PST formado = 83% dos que responderam e 38% do total.

PERCENTUAL DE MUNICÍPIOS QUE RESPONDERAM POR REGIÃO

	REGIÃO	Município sede	%	Municípios	Responderam
1	Centro Sul	Três Rios	100	11	11
2	Metropolitana I – 1	Duque de Caxias	100	4	4
3	Metropolitana II -1	Niterói	100	2	2
4	Médio Paraíba I	Volta Redonda	83	6	5
5	Baixada Litorânea	Cabo Frio	55	9	5
6	Metropolitana I – 2	Nova Iguaçu	43	7	3
7	Baía da Ilha Grande	Angra dos Reis	33	3	1 (Angra)
8	Médio Paraíba II	Resende	33	6	2
9	Serrana II	Petrópolis	29	6	1 (Petrópolis)
10	Norte	Campos dos Goytacazes	25	8	2
11	Noroeste	Itaperuna	21	14	3
12	Metropolitana II – 2	Maricá	20	5	1 (Itaboraí)
13	Serrana I	Nova Friburgo	10	10	1 (S.S. do Alto)

PST

PST que não possuem um espaço exclusivo: 40% e 18% do total

	PST que não possuem um espaço exclusivo:	CEREST:
1	Araruama	Baixada Litorânea
2	Armação dos Búzios	Baixada Litorânea
3	Iguaba Grande	Baixada Litorânea
4	Mendes	Centro Sul
5	Paracambi	Centro Sul
6	Paty do Alferes	Centro Sul
7	Vassouras	Centro Sul
8	Pinheiral	Médio Paraíba I
9	Pirai	Médio Paraíba I
10	Magé	Metropolitana I – 1
11	Queimados	Metropolitana I – 1
12	Belford Roxo	Metropolitana I – 2
13	São Gonçalo	Metropolitana II – 1
14	Niterói	Metropolitana II -1
15	Aperibé	Noroeste
16	Quissamã	Norte
17	São Sebastião do Alto	Serrana I

PST que não possuem equipe: 31% e 14% do total

	PST que não possuem equipe: 31%	CEREST:
1	Aperibé	Noroeste
2	Araruama	Baixada Litorânea
3	Iguaba Grande	Baixada Litorânea
4	São Pedro da Aldeia	Baixada Litorânea
5	Comendador Levy Gasparian	Centro Sul
6	Paty do Alferes	Centro Sul
7	Três Rios	Centro Sul
8	Barra do Pirai	Médio Paraíba I
9	Pinheiral	Médio Paraíba I
10	Pirai	Médio Paraíba I
11	Quatis	Médio Paraíba II
12	Queimados	Metropolitana I - 1
13	Quissamã	Norte

PST

PST que não estão no organograma da SMS: 14% e 6% do total

	PST não estão no organograma da SMS 14%	CEREST:
1	Aperibé	Noroeste
2	Comendador Levy Gasparian	Centro Sul
3	Niterói	Metropolitana II -1
4	Pinheiral	Médio Paraíba I
5	Quatis	Médio Paraíba II
6	Resende	Médio Paraíba II

PST não possuem coordenação: 7% e 3% do total

	PST que não possuem coordenação 7%	CEREST:
1	Niterói	Metropolitana II -1
2	Quissamã	Norte
3	São João de Meriti	Metropolitana I – 1

PSTs que não possuem telefone para trabalhar: 33% e 15% do total

PSTs que não possuem computador: 14% e 6% do total

	Municípios:	CEREST:
1	Aperibé	Noroeste
2	Itaperuna	Noroeste
3	Niterói	Metropolitana II -1
4	Pinheiral	Médio Paraíba I
5	Pirai	Médio Paraíba I
6	São Sebastião do Alto	Serrana I

	Municípios:	CEREST:
1	Aperibé	Noroeste
2	Araruama	Baixada Litorânea
3	Armação dos Búzios	Baixada Litorânea
4	Belford Roxo	Metro I - 2
5	Comendador Levy Gasparian	Centro Sul
6	Iguaba Grande	Baixada Litorânea
7	Itaperuna	Noroeste
8	Magé	Metropolitana I - 1
9	Nova Iguaçu	Metropolitana I - 2
10	Queimados	Metropolitana I - 1
11	São Gonçalo	Metropolitana II - 2
12	São João de Meriti	Metropolitana I - 1
13	Saquarema	Baixada Litorânea
14	Três Rios	Centro Sul

Secretaria de
Saúde



GOVERNO DO ESTADO
RIO DE JANEIRO

Divisão de Saúde do Trabalhador/CVPS/SVEA/SVS

pstrab.rj@gmail.com

ANEXO 1.3

Nota Técnica ASSPS nº 01/2021

- Considerando a Resolução de consolidação CIT nº 1, de 30 de março de 2021, que revoga 58 Resoluções anteriores, dentre elas a Resolução CIT nº 8/2016 que tratava do processo de pactuação interfederativa de indicadores para os anos de 2017-2021;
- Considerando a Nota Técnica nº 20, publicada em agosto de 2021, do Departamento de Gestão Interfederativa e Participativa nº 20/2021-DGIP/SE/MS, que visa orientar os gestores acerca da Pactuação Interfederativa de Indicadores no contexto de revogação da Resolução CIT nº 8/2016;
- Considerando que a revogação da Resolução CIT nº 8/2016 não desobriga os entes de registrar no sistema DigiSUS – módulo planejamento, as metas para os indicadores da Pactuação Interfederativa do período de 2018 a 2021;



Secretaria de
Saúde



GOVERNO DO ESTADO
RIO DE JANEIRO

Nota Técnica ASSPS nº 01/2021

- Considerando que os possíveis indicadores a serem contemplados nos instrumentos de planejamento serão considerados como produtos do processo de Planejamento Regional Integrado (PRI), expressos no Plano Regional (PRI), conforme Capítulo II, artigo 5º da Resolução CIT nº 1/2021.
- Considerando que o processo do PRI encontra-se em etapas distintas nas diversas unidades da federação e, que no estado do Rio de Janeiro aderiu ao PROADI-HAOC-CONASS Regionalização, cujo objetivo prioritário é o apoio para a definição do modelo de regionalização, a ser adotado no território estadual, com a construção dos Planos Regionais Integrados, cujo prazo estimado para concretização é final de 2022;
- Considerando que os entes são livres para utilizar na elaboração de seus planos 2022-2025 os indicadores do rol constante do Anexo da Resolução CIT nº 8/2016 ou outros que considerem pertinentes;



Secretaria de
Saúde



GOVERNO DO ESTADO
RIO DE JANEIRO

**A Assessoria de Planejamento em Saúde - ASSPS/SES-RJ
recomenda que:**

- Enquanto não for finalizado o processo de PRI, com a elaboração dos Planos Regionais e, conseqüentemente, estejam estabelecidas as prioridades sanitárias e respectivas Diretrizes, Objetivos, Metas e Indicadores - DOMI:
- **Devem ser contemplados nos planos municipais, em processo de elaboração e aprovação, os indicadores tripartite e bipartite, pactuados na Deliberação CIB-RJ nº 5.970 de 2019, assim como os indicadores elencados nas Resoluções de cofinanciamentos estaduais, com objetivo de monitoramento e acompanhamento das prioridades sanitárias locais.**



ANEXO 1.4

DIVDANT/CVPS/SVEA/SVAPS

**Monitoramento das Ações Municipais de
Enfrentamento das Doenças e Agravos Não
Transmissíveis (DANT)
07/10/2021**



Ações de Vigilância Epidemiológica para o Enfrentamento das Doenças e Agravos Não Transmissíveis (DANT)



Objetivo: organizar uma agenda de assessoramento e apoio às equipes municipais para o enfrentamento das DANT.

Monitoramento: Ofício Circular SES/SUBVAPS SEI nº 92 informou o link para o formulário com perguntas referentes ao estadiamento e sobre a inclusão das ações de enfrentamento nos instrumentos de gestão como no Planejamento Plurianual 2022-2025 e no Plano Municipal de Saúde 2022- 2025

Estratégia para a construção de planos de ação ou operativos e apoiar a realização das ações no território sanitário.

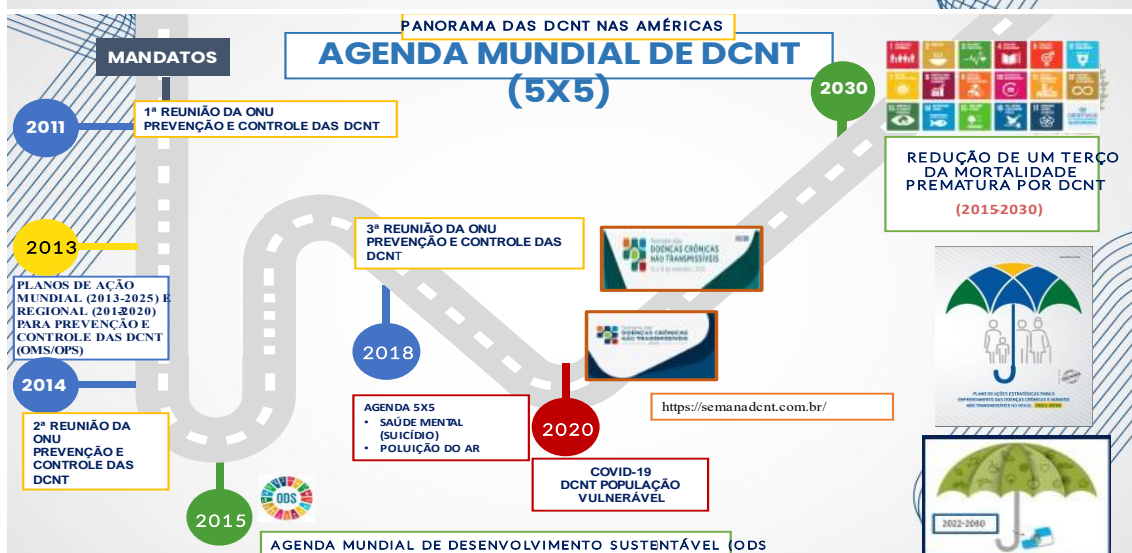

O formulário está disponível até o dia 29 de outubro pelo link: <https://forms.gle/sbseWHBowLDYa9m78>



Região de Saúde	Municípios que responderam
Baía da Ilha Grande	Angra e Parati
Baixada Litorânea	Armação dos Búzios, Arraial do Cabo, Cabo Frio, Casimiro de Abreu, Iguaba Grande, Rio das Ostras, São Pedro da Aldeia e Saquarema.
Centro Sul	Areal, Mendes, Miguel Pereira, Paracambi, Paraíba do Sul, Sapucaia, Três Rios e Vasouras
Médio Paraíba	Barra Mansa, Pirai, Porto Real, Resende, Valença e Volta Redonda
Metropolitana I	Duque de Caxias, Rio de Janeiro e Seropédica
Metropolitana II	Itaboraí, Niterói, Rio Bonito, São Gonçalo, Silva Jardim e Tanguá
Noroeste	Bom Jesus do Itabapoana, Cambuci, Cardoso Moreira, Italva, Itacara, Laje de Muriaé, Natividade, Porciúncula, Santo Antônio de Pádua e Varre Sai.
Norte	Campos dos Goytacazes, Carapebus, Conceição de Macabu, Macaé, Quissamã e São João da Barra.
Serrana	Cachoeiras de Macacu, Cantagalo, Cordeiro, Guapimirim, Nova Friburgo, Petrópolis, Santa Maria Madalena, São José do Vale do Rio Preto e São Sebastião do Alto.

As ações de enfrentamento de DANT foram inseridas no PPA- Planejamento Plurianual 2022-2025 ?

SIM – 86,2%
NÃO – 13,8%



O Plano de DANT foi elaborado?

SIM – 50,0%
NÃO – 1,7%
EM ELABORAÇÃO – 48,3%

Com relação as articulações



Intrasetorial

Setores e Superintendências/Coordenações	N	Áreas Técnicas/Programas	N
Vigilância em Saúde/Epidemiológica/Ambiental	30	Saúde da Mulher	12
Atenção Primária à Saúde	26	Saúde Mental	10
Atenção Especializada	16	Tabagismo	8
Planejamento	8	ATAN	8
Regulação	7	Saúde do Idoso	7
Assistência Farmacêutica	5	Saúde da Criança e Adolescente	6
Gestão	4	PSE	6
Controle e Avaliação	3	DM e HAS	5
Educação Permanente	3	Violência	5
Rede de Urgência e Emergência	3	Programa Saúde do Trabalhador (CEREST)	4
Assistência Hospitalar	3	Saúde do Homem	3
Promoção da Saúde	2	Saúde Bucal	2
Reabilitação	1	NASF	2
Contabilidade	1	Saúde da pessoa com deficiência	2
Orçamento	1	Educação em Saúde	2
Auditoria	1	Vig. Doenças Respiratórias Crônicas	1
Gestão Administrativa	1	Atenção a pessoa negra	1
Coordenação de Oncologia	1	Vigilância de Acidentes	1
		Tuberculose e Hanseníase	1
		IST e hepatites virais	1
		ESF	1
		Fisioterapia e atividade física	1

Com relação as articulações



Intersetorial

Secretaria de Educação	16
Secretaria de Ação Social	8
Secretaria de Segurança e Ordem Pública	7
Secretaria de Esportes	4
Secretaria de Meio Ambiente	3
Secretaria da Mulher	2
Secretaria de Transportes	2
Secretaria de Agricultura	2
Defesa Civil	2
Secretaria de Desenvolvimento Humano e...	2
Secretaria de Trabalho	1
Secretaria de Habitação e Promoção Social	1
Secretaria de Obras	1
Gabinete da Prefeitura	1

Em 2017, por meio da Deliberação CIB -RJ n° 4.798, que definiu as atribuições da Vigilância de Doenças e Agravos Não Transmissíveis (DANT) e Promoção da Saúde (PS) no âmbito do Sistema de Vigilância em Saúde do estado do Rio de Janeiro, foi pactuado com os 92 municípios a formação de equipes municipais de vigilância epidemiológica das DANT. Quando perguntado sobre a existência das equipes municipais, **52% dos municípios** que responderam ao questionário informaram que a equipe municipal ainda **não havia sido estabelecida**.

A Análise de Situação de Saúde (ASIS) norteou a construção do Plano Municipal de Saúde e do Plano Operacional de Enfrentamento das DANT?

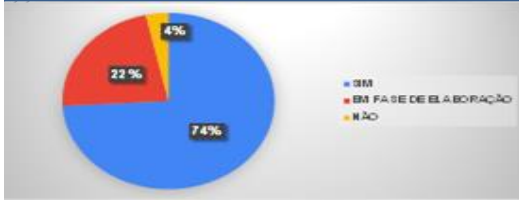

Os resultados dos indicadores propostos pelo Ministério da Saúde enviados pelos Anexos do Ofício Circular SES/SUBVAPS SEI n° 18 foram utilizados?

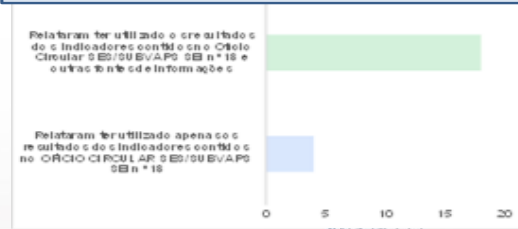

GOVERNO DO ESTADO RIO DE JANEIRO
Secretaria de Saúde

Subsecretaria de Vigilância e Atenção Primária à Saúde
Superintendência de Vigilância Epidemiológica e Ambiental
Coordenação de Vigilância e Promoção da Saúde
Divisão de Vigilância de Doenças e Agravos Não Transmissíveis
E-mail: rj.dantps@gmail.com
Telefone: 2333 79/3853

ANEXO 2.1

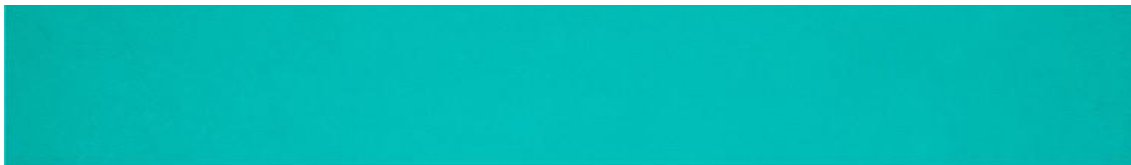

GOVERNO DO ESTADO RIO DE JANEIRO
Secretaria de Saúde



9ª Reunião ordinária da CIB

Outubro/2021

Pactuação



- PACTUAÇÃO DA ATUALIZAÇÃO DA PLANILHA DE LEITOS DO PLANO DE CONTINGENCIA A COVID -19 PARA OUTUBRO/2021

SEI-080001/021547/2021

MUNICÍPIO	CNLS	NOME HOSPITAL	LEITOS CLÍNICOS ADULTO DISPONÍVEIS COVID-19	LEITOS CLÍNICOS PEDIÁTRICOS DISPONÍVEIS COVID-19	LEITOS UTI ADULTO DISPONÍVEIS COVID-19	LEITOS UTI PEDIÁTRICO DISPONÍVEIS COVID-19	LEITOS SE PODEM SER UTILIZADOS PARA COVID-19
Niterói	105317	HOSPITAL DE CAMPANIA COVID 19 FMRN OCEANICA	10	-	10	-	-
Duque de Caxias	105805	HOSPITAL SAO JOSE	23	-	96	-	-
Niterói	12521	SES RJ HOSPITAL ESTADUAL AZEVEDO LIMA	-	-	5	-	-
Angra dos Reis	126772	HOSPITAL DE REFERENCIA COVID-19 / Centro de Referência COVID-19	-	-	20	-	-
Itaboraí	131237	HOSPITAL MUNICIPAL SAO JUDAS TADEU	10	-	20	-	-
Seropédica	184632	HOSPITAL DE CAMPANIA COVID 19	9	-	-	-	5
Quilomê	2267209	HOSPITAL MUNICIPAL MARIANA MARIA DE JESUS	10	-	10	-	-
Apertada	2267454	HOSPITAL MUNICIPAL AUGUSTINHO GESUALDO BLANC	8	-	-	-	-
Rio de Janeiro	2269341	SMS RIO HOSPITAL MUNICIPAL JESUS	-	19	-	7	-
Rio de Janeiro	2269384	HOSPITAL FEDERAL DO ANDARAÍ	63	-	6	-	42
Rio de Janeiro	2269481	SMS HOSPITAL MUNICIPAL ALDA PEDADE AP 32 (RIO DE JANEIRO)	20	-	-	-	-
Rio de Janeiro	2269724	SMS HOSPITAL MUNICIPAL ALN OSSA SENHORA DO LORETO	-	10	-	-	-
Rio de Janeiro	2269783	LIETU HOSPITAL UNIV PEDRO ERNESTO	5	-	25	6	-
Rio de Janeiro	2269988	MS HOSPITAL DOS SERVIDORES DO ESTADO	14	-	12	-	-
Rio de Janeiro	2270269	SMS HOSPITAL MUNICIPAL ALMEGUELO COUTO AP 21	4	-	-	-	-
Rio de Janeiro	2270609	SMS RIO HOSPITAL MUNICIPAL LOURENCO JORGE (HIMU)	9	-	-	-	-
Carma	2272601	HOSPITAL NOSSA SENHORA DO CARMO	-	-	-	-	13
Nova Friburgo	2272784	HOSPITAL MUNICIPAL RAUL SERTA	-	-	20	-	-
Rio de Janeiro	2273365	SES RJ INSTITUTO ESTADUAL DE INFECTOLOGIA SAO SEBASTIAO	-	-	16	-	-
Rio de Janeiro	2273489	SMS RIO HOSPITAL MUNICIPAL ROCHA MAIA	5	-	-	-	-
Rio de Janeiro	2273609	MS HOSPITAL FEDERAL DA LAGOA	16	4	33	1	-

Pactuação



- PACTUAÇÃO DA ATUALIZAÇÃO DA PLANILHA DE LEITOS DO PLANO DE CONTINGENCIA A COVID -19 PARA OUTUBRO/2021

SEI-080001/021547/2021

MUNICÍPIO	CNLS	NOME HOSPITAL	LEITOS CLÍNICOS ADULTO DISPONÍVEIS COVID-19	LEITOS CLÍNICOS PEDIÁTRICOS DISPONÍVEIS COVID-19	LEITOS UTI ADULTO DISPONÍVEIS COVID-19	LEITOS UTI PEDIÁTRICO DISPONÍVEIS COVID-19	LEITOS SE PODEM SER UTILIZADOS PARA COVID-19
Vassouras	227248	HIV HOSPITAL UNIVERSITARIO DE VASSOURAS	-	-	20	-	-
Sapucaia	2274310	PRONTO SOCORRO MUNICIPAL DE SAPUCAIA	4	-	5	-	-
Paraitinga	227562	HOSPITAL ALCEDES CARNEIRO	-	-	2	-	-
Paraitinga	2276186	HOSPITAL NOSSA SENHORA DA PRADE	6	-	10	-	3
Miracema	2276456	HOSPITAL MUNICIPAL DE STO AUGUSTO DE WALTER MORAES DE ARRUDA	-	-	15	-	-
Itaperuna	2278805	HOSPITAL SAO JOSE DO AVAI	-	-	10	-	-
Paracambi	2279305	HOSPITAL MUNICIPAL GRADALBERTO DA GRACA	10	-	-	-	10
Rio de Janeiro	2280167	LIETU HOSPITAL UNIVERSITARIO CLEMENTINO FRAGA FERREIRO	-	-	42	-	-
Rio de Janeiro	2280183	HOSPITAL MUNICIPAL SOUZA AGUIAR	10	-	14	-	-
Angra dos Reis	2281384	HOSPITAL DE PRAIA BRAVA	10	-	5	-	-
Miracema	2282339	HOSPITAL MUNICIPAL LUIZ GONZAGA	-	-	10	-	20
Itaguaí	2284634	HOSPITAL MUNICIPAL SAO FRANCISCO XAVIER	13	-	5	-	-
Miracema	2285932	HOSPITAL MUNICIPAL DE STO AUGUSTO DE WALTER MORAES DE ARRUDA	-	-	15	-	-
Araruama	2285976	HOSPITAL MUNICIPAL NOSSA SENHORA DAS DORES	5	-	6	-	5
Campes dos Goytacazes	2287250	SOCIEDADE PORTUGUESA DE BENEFICENCIA DE CAMPOS	40	-	24	-	-
Campes dos Goytacazes	2287285	HOSPITAL DR BÉA	3	-	3	-	-
Campes dos Goytacazes	2287374	UNIDADE DE PRÉ HOSPITALAR SAO JOSE	16	-	6	-	-
Campes dos Goytacazes	2287382	SANTA CASA DE MISERICORDIA DE CAMPOS	7	-	10	-	-
Campes dos Goytacazes	3002187	HOSPITAL GERAL DE GUARUS	10	-	10	-	6
Campes dos Goytacazes	2287447	HOSPITAL ESCOLA ALVARO ALVIM	10	-	7	-	-
Campes dos Goytacazes	2287579	HOSPITAL FERREIRA MACHADO	7	-	10	-	-
Miracema	2288109	HOSPITAL MUNICIPAL VICTOR DE SOUZA BREVES	11	-	-	-	13
Rio de Janeiro	2288338	INI FIO CRUZ HOSPITAL DE CAMPANIA - HOSPITAL DE CAMPANIA - ROCRUZ (INI-ROCRUZ)	53	-	120	-	-
Conceição de Macabu	2280073	HOSPITAL MUNICIPAL ANA MOREIRA	-	-	10	-	-
Rio de Janeiro	2281266	SMS RIO HOSPITAL MUNICIPAL FRANK O'CONNOR DA SILVA TELES (RIO DE JANEIRO)	20	-	-	-	-

Pactuação



- PACTUAÇÃO DA ATUALIZAÇÃO DA PLANILHA DE LEITOS DO PLANO DE CONTINGENCIA A COVID -19 PARA OUTUBRO/2021

SEI-080001/021547/2021

MUNICÍPIO	CNS	NOME HOSPITAL	LEITOS CLÍNICOS ADULTOS DISPONÍVEIS COVID-19	LEITOS CLÍNICOS ADULTOS DISPONÍVEIS COVID-19	LEITOS UTI ADULTO DISPONÍVEIS COVID-19	LEITOS UTI PEDIÁTRICA DISPONÍVEIS COVID-19	LEITOS UTI NEONATAL DISPONÍVEIS COVID-19
Mariá	988124	ERNESTO CHE GUEVARA SMSM	38	-	40	-	38
São Fidélis	228328	HOSPITAL ARMANDO VIDAL	-	-	10	-	-
Itaboraí	228922	HOSPITAL MUNICIPAL DISEMBARGADO R LEAL JUNIOR HMEU	-	-	8	-	-
Guapimirim	614376	HOSPITAL MUNICIPAL JOSE RABELO DE MELLO	-	-	10	-	-
Nova Iguaçu	09050	SES RJ HOSPITAL ESTADUAL DR RICARDO CRUZ	90	-	80	-	-
Niterói	12505	HOSPITAL UNIVERSITÁRIO ANTONIO PEDRO	-	-	6	-	-
Rio de Janeiro	228775	MS HOSPITAL DE IRANEMA	13	-	-	-	-
Rio de Janeiro	228616	UFRRJ INST DE PUERPERIO MARGA GOSTEIRA	-	8	-	-	-
Rio de Janeiro	228623	MS HOSPITAL FEDERAL CARDOZO FONTES - HICF (RIO DE JANEIRO)	28	-	8	-	-
Volta Redonda	970322	HOSPITAL VIVER MAIS	3	-	10	-	-
Rio de Janeiro	710494	SMS HOSPITAL MUNICIPAL EVANDRO FREIRE AP 31	-	-	10	-	-
Cantagalo	228713	HOSPITAL DE CANTAGALO	5	-	10	-	-
Barra Mansa	228051	SANTA CASA DE MISERICORDIA DE BARRA MANSA	-	-	10	-	-
Cambuci	228794	HOSPITAL MUNICIPAL MOACYR GOMES DE AZEVEDO	-	-	-	-	10
Total			951	57	1.537	16	178

Pactuação



- FINANCIAMENTO LEITOS COVID SETEMBRO 2021

SEI-080001/021551/2021

Região de Saúde	MUNICÍPIO	CNS	NOME HOSPITAL	Tipo de Leito	Leitos para Financiamento	Recurso 30 Dias
Metropolitana II	Niterói	105317	HOSPITAL MUNICIPAL OCEANICO DE NITEROI	UTI ADULTO COVID	10	R\$ 480.000,00
Metropolitana II	Itaboraí	131237	HOSPITAL MUNICIPAL SAO JUDAS TADEU	UTI ADULTO COVID	3	R\$ 144.000,00
Serrana	Petropolis	227562	HOSPITAL ALCIDES CARNEIRO	UTI ADULTO COVID	2	R\$ 96.000,00
Centro-sul Fluminense	Paraiiba Do Sul	2276186	HOSPITAL NOSSA SENHORA DA PIEDADE	SUPORTE VENTILATÓRIO PULMONAR	3	R\$ 43.084,80
Centro-sul Fluminense	Paraiiba Do Sul	2276186	HOSPITAL NOSSA SENHORA DA PIEDADE	UTI ADULTO COVID	2	R\$ 96.000,00
Metropolitana I	Magé	2278456	HOSPITAL MUNICIPAL DE STO ALEIXO DR WALTER MORAES DE ARRUDA	UTI ADULTO COVID	15	R\$ 720.000,00
Noroeste Fluminense	Itaperuna	2278855	HOSPITAL SAO JOSE DO AVAI	UTI ADULTO COVID	10	R\$ 480.000,00
Metropolitana I	Rio De Janeiro	2280167	HOSPITAL UNIVERSITARIO CLEMENTINO FRAGA FILHO	UTI ADULTO COVID	2	R\$ 96.000,00
Norte Fluminense	Campos Dos Goytacazes	2287250	SOCIEDADE PORTUGUESA DE BENEFICENCIA DE CAMPOS	UTI ADULTO COVID	14	R\$ 672.000,00
Norte Fluminense	Campos Dos Goytacazes	2287285	HOSPITAL DR BEDA	UTI ADULTO COVID	3	R\$ 144.000,00
Norte Fluminense	Campos Dos Goytacazes	2287382	SANTA CASA DE MISERICORDIA DE CAMPOS	UTI ADULTO COVID	4	R\$ 192.000,00
Norte Fluminense	Campos Dos Goytacazes	3002187	HOSPITAL GERAL DE GUARUS	SUPORTE VENTILATÓRIO PULMONAR	6	R\$ 86.169,60
Metropolitana II	Rio Bonito	2296241	HOSPITAL REGIONAL DARCY VARGAS	UTI ADULTO COVID	10	R\$ 480.000,00
Norte Fluminense	Campos Dos Goytacazes	2298317	HOSPITAL DOS PLANTADORES DE CANA	UTI ADULTO COVID	10	R\$ 480.000,00
Noroeste Fluminense	Bom Jesus Do Itabapoana	2696940	HOSPITAL SAO VICENTE DE PAULO	UTI ADULTO COVID	5	R\$ 240.000,00
Metropolitana I	Rio De Janeiro	5717256	SMS HOSPITAL MUNICIPAL RONALDO GAZOLLA AP 33	UTI ADULTO COVID	55	R\$ 2.640.000,00
Serrana	Petropolis	88935	HOSPITAL NOSSA SENHORA APARECIDA HNSA	UTI ADULTO COVID	3	R\$ 144.000,00
Serrana	Sao Sebastiao Do Alto	2704633	HOSPITAL SAO SEBASTIAO	SUPORTE VENTILATÓRIO PULMONAR	4	R\$ 57.446,40
Metropolitana II	Niterói	12505	HOSPITAL UNIVERSITARIO ANTONIO PEDRO	UTI ADULTO COVID	6	R\$ 288.000,00
Centro-sul Fluminense	Miguel Pereira	2283239	HOSPITAL MUNICIPAL LUIZ GONZAGA	SUPORTE VENTILATÓRIO PULMONAR	20	R\$ 287.232,00
Noroeste Fluminense	Cambuci	2283794	HOSPITAL MUNICIPAL MOACYR GOMES DE AZEVEDO	SUPORTE VENTILATÓRIO PULMONAR	10	R\$ 143.616,00
Baía de Ilha Grande	Mangaratiba	2288109	HOSPITAL MUNICIPAL VICTOR DE SOUZA BREVES	SUPORTE VENTILATÓRIO PULMONAR	11	R\$ 157.977,60
Total					208	R\$ 8.167.526,40



GOVERNO DO ESTADO
RIO DE JANEIRO

Secretaria de Saúde

Subsecretaria de Gestão da Atenção Integral à Saúde
Superintendência de Atenção Especializada, Controle e Avaliação
(21) 2333-4031 / (21) 2333-3880
saeca@saude.rj.gov.br

ANEXO 2.2

Subsecretaria de Vigilância e Atenção
Primária em Saúde

PACTUAÇÃO LABORATÓRIOS REGIONAIS
VOLTA REDONDA E NITERÓI

CIB – 07 DE SETEMBRO DE 2021

DELIBERAÇÃO CIB-RJ N° _____ DE _____ DE 2021.



Pactua o repasse de recursos financeiros para implantação de dois laboratórios regionais de saúde pública, no âmbito do estado do Rio de Janeiro.

Art. 1º - Pactuar o repasse de recursos financeiros para os municípios de Volta Redonda e Niterói, conforme valores apresentados nos Artigos 3º e 4º, para a implantação de laboratórios de diagnóstico de interesse em saúde pública de forma regionalizada, ficando como referências para as regiões descritas no Art. 2º.

Art. 2º - Neste momento serão financiados pela Secretaria de Estado de Saúde 02 (dois) Serviços Regionais de diagnóstico de interesse em saúde pública, que atenderão 05 (cinco) regiões do estado, a saber: em Volta Redonda (Laboratório Municipal do Hospital Dr. Nelson dos Santos Gonçalves) - regiões Médio Paraíba, Baía de Ilha Grande e Centro sul fluminense; e em Niterói (Laboratório Municipal de Saúde Pública Miguelote Viana) - regiões Metropolitana II e Baixada Litorânea.

Art. 3º - Para implantação dos Serviços Regionais de diagnóstico de interesse em saúde pública, serão repassados em parcelas únicas os seguintes valores:

- Valor destinado para realização de obras de reforma e adequação - **R\$ 1.700.000,00** (um milhão e setecentos mil reais) para cada laboratório; subtotal = **R\$ 3.400.000,00** (três milhões e quatrocentos mil reais);

- Valor destinado para aquisição de equipamentos - **R\$ 2.100.000,00** (dois milhões e cem mil reais) para cada laboratório; subtotal = **R\$ 4.200.000,00** (quatro milhões e duzentos mil reais);

- Valor total dos repasses = **R\$ 7.600.000,00** (sete milhões e seiscentos mil reais);

Art. 4º - Será destinado um recurso para custeio dos dois laboratórios, no valor correspondente a **R\$ 200.000,00** (duzentos mil reais) mensais, que serão repassados trimestralmente para os municípios sede.

Art. 5º - Serão instituídos pelos laboratórios supra citados os respectivos protocolos e fluxos, para a gestão das amostras a serem entregues pelos municípios pertencentes às regiões contempladas, que deverão ser apresentados e pactuados nas respectivas CIR.

Art. 6º - Caberá ao LACEN-RJ realizar as capacitações para os técnicos que atuarão nos laboratórios regionais, assim como o envio de insumos que são disponibilizados pela CGLAB/MS.

Parágrafo único - Tão logo os laboratórios estejam em funcionamento, o LACEN-RJ iniciará o envio dos insumos para os agravos que seguem abaixo, podendo ser expandidos para outros agravos em momento posterior, de acordo com a capacidade dos Laboratórios

- | | |
|--|--|
| <ul style="list-style-type: none">• DENGUE ELISA IGM• ZIKA ENZIMAIMUNOENSAIO GM• ZIKA ENZIMAIMUNOENSAIO GG• CHIKUNGUNYA ENZIMAIMUNOENSAIO GM• CHIKUNGUNYA ENZIMAIMUNOENSAIO GG• RUBÉOLA ENZIMAIMUNOENSAIO GG• RUBÉOLA ENZIMAIMUNOENSAIO GM• PARVOVÍRUS ENZIMAIMUNOENSAIO GG | <ul style="list-style-type: none">• PARVOVÍRUS ENZIMAIMUNOENSAIO GM• CHAGAS ENZIMAIMUNOENSAIO• LEPTOSPIROSE ENZIMAIMUNOENSAIO GM• LEISHMANIOSE VISCERAL HUMANA TESTE RÁPIDO• LEISHMANIOSE VISCERAL CANINA - EIE• LEISHMANIOSE VISCERAL CANINA - DPP• HELM TESTE (KATOKATZ) |
|--|--|



GOVERNO DO ESTADO
RIO DE JANEIRO
Secretaria de Saúde

Subsecretaria de Vigilância e Atenção Primária em Saúde

SUBVAPS – 2333-3909

ANEXO 2.3



REUNIÃO ORDINÁRIA DA CIB/RJ

Superintendência de Atenção Primária à Saúde

Outubro/2021

Subsecretaria de Vigilância e Atenção Primária à Saúde

SUS  Secretaria de Saúde  GOVERNO DO ESTADO
RIO DE JANEIRO

PACTUAÇÃO



ITEM	MUNICÍPIO	OBJETO
	SEI 080001/021875/2021 Petrópolis	Projeto de implantação de 1 equipe de Saúde da Família.
	SEI 080001/020415/2021 Petrópolis	Ratificar atestado de conclusão de obra de unidade básica de saúde referente à proposta 111294920001/13015.
	SEI 080001/020241/2021 Piraí	Ratificar atestados de conclusão de obra de unidades básicas de saúde referente às propostas 12047230001/13001; 120472320001/13001 e 120472320001/13007.

Superintendência de Atenção Primária à Saúde
Subsecretaria de Vigilância e Atenção Primária à Saúde



Secretaria de Saúde



GOVERNO DO ESTADO
RIO DE JANEIRO

ANEXO 2.4



GOVERNO DO ESTADO
RIO DE JANEIRO

Secretaria de Saúde

9ª Reunião ordinária da CIB

Outubro/2021

Pactuação



- REFERENDAR A DELIBERAÇÃO Nº 14/2021 QUE VERSA SOBRE A PROPOSTA DE EMENDA PARLAMENTAR Nº 11884.903000/1210 -23 DESTINADA À AQUISIÇÃO DE EQUIPAMENTO E MATERIAL PERMANENTE PARA ATENÇÃO ESPECIALIZADA EM SAÚDE PARA O HOSPITAL DE RETAGUARDA GONÇALENSE CNES Nº 0113115, LOCALIZADO NO MUNICÍPIO DE SÃO GONÇALO/RJ
SEI-080010/001291/2021

Pactuação



- REFERENDAR A DELIBERAÇÃO Nº 15/2021 QUE VERSA SOBRE A PROPOSTA DE EMENDA PARLAMENTAR Nº 11884.903000/1210 -19 DESTINADA À AQUISIÇÃO DE EQUIPAMENTO E MATERIAL PERMANENTE PARA ATENÇÃO ESPECIALIZADA EM SAÚDE PARA O HOSPITAL DR. LUIZ PALMIER CNES Nº 2292084, LOCALIZADO NO MUNICÍPIO DE SÃO GONÇALO/RJ
SEI-080010/001292/2021

Pactuação



- REFERENDAR A DELIBERAÇÃO Nº 16/2021 QUE VERSA SOBRE AS PROPOSTAS DE EMENDA PARLAMENTAR Nº 11384.874000/1210 -02, Nº 11384.874000/1210 -03 E Nº 11384.874000/1210 -04, DESTINADAS A AQUISIÇÃO DE EQUIPAMENTO E MATERIAL PERMANENTE PARA ATENÇÃO ESPECIALIZADA EM SAÚDE PARA O HOSPITAL GERAL DE GUARUS CNES Nº 3002187 E HOSPITAL FERREIRA MACHADO CNES Nº 2287579, NO MUNICÍPIO DE CAMPOS DOS GOYTACAZES/RJ

SEI-080001/021290/2021

Pactuação



- REFERENDAR A DELIBERAÇÃO Nº 17/2021 QUE VERSA SOBRE AS PROPOSTAS DE EMENDA PARLAMENTAR Nº 02934.539000/1210 -01 E Nº 02934.539000/1210 -02, DESTINADAS A AQUISIÇÃO DE EQUIPAMENTO E MATERIAL PERMANENTE PARA ATENÇÃO ESPECIALIZADA EM SAÚDE NO HOSPITAL MUNICIPAL AUGUSTINHO GESUALD BLANC, CNES Nº 2267454, LOCALIZADO NO MUNICÍPIO DE APERIBÉ/RJ

SEI-080001/020682/2021

Pactuação



- REFERENDAR A DELIBERAÇÃO Nº 18/2021 QUE VERSA SOBRE AS PROPOSTAS DE EMENDA PARLAMENTAR Nº 11405.835000/1200 -01 E Nº 11405.835000/1200 -03 DESTINADAS À AQUISIÇÃO DE EQUIPAMENTO E MATERIAL PERMANENTE PARA ATENÇÃO ESPECIALIZADA EM SAÚDE PARA UPA 24HS, CNES Nº 6426174 E SAMU 192 AMBULÂNCIA SUPORTE DE VIDA AVANÇADO, CNES Nº 7039743, RESPECTIVAMENTE, NO MUNICÍPIO DE TRÊS RIOS/RJ

SEI-080001/018103/2021

Pactuação



- REFERENDAR A DELIBERAÇÃO Nº 19/2021 QUE VERSA SOBRE A PROPOSTA DE EMENDA PARLAMENTAR Nº 16559.032000/1200 -06, DESTINADA A AQUISIÇÃO DE EQUIPAMENTO E MATERIAL PERMANENTE PARA O CENTRO DE FISIOTERAPIA MUNICIPAL, CNES Nº 2272458, LOCALIZADO NO MUNICÍPIO DE QUATIS/RJ
SEI-080010/001345/2021

Pactuação



- PROPOSTAS DE CONVÊNIO Nº 928902/21 -003 PROVENIENTE DA EMENDA PARLAMENTAR Nº 24970010 E PROPOSTA DE CONVÊNIO Nº 928902/21 -001, PROVENIENTE DAS EMENDAS PARLAMENTARES Nº 39420004 E Nº 40540007, DESTINADAS A AQUISIÇÃO DE EQUIPAMENTO E/OU MATERIAL PERMANENTE PARA ATENÇÃO ESPECIALIZADA EM SAÚDE PARA A SANTA CASA DE MISERICÓRDIA DE SÃO JOÃO DA BARRA, CNES Nº 2286289
SEI-080001/021926/2021

Pactuação



- PROPOSTA DE EMENDA PARLAMENTAR Nº 12349.225000/1210 -01 DESTINADA A AQUISIÇÃO DE EQUIPAMENTO E MATERIAL PERMANENTE PARA A AMPLIAÇÃO DO ATENDIMENTO E IMPLANTAÇÃO DO SERVIÇO DE DIÁLISE À BEIRA DO LEITO NO HOSPITAL MUNICIPAL VICTOR DE SOUZA BREVES, CNES Nº 2288109, LOCALIZADO NO MUNICÍPIO DE MANGARATIBA/RJ .
SEI-080001/022667/2021



GOVERNO DO ESTADO
RIO DE JANEIRO

Secretaria de Saúde

Subsecretaria de Gestão da Atenção Integral à Saúde
Superintendência de Atenção Especializada, Controle e Avaliação
(21) 2333-4031 / (21) 2333-3880
saeca@saúde.rj.gov.br

ANEXO 2.6



GOVERNO DO ESTADO
RIO DE JANEIRO

Secretaria de Saúde

9ª Reunião ordinária da CIB

Outubro/2021

Pactuação



- MUDANÇA DE GESTÃO DAS UPAs DE DUQUE DE CAXIAS DA GESTÃO ESTADUAL PARA GESTÃO MUNICIPAL

Recursos remanejados da gestão estadual para a gestão do município de Duque de Caxias totalizam o valor de R\$ 6.000.000,00

MUNICÍPIO	ANO	MÊS
DUQUE DE CAXIAS	R\$ 6.000.000,00	R\$ 500.000,00



GOVERNO DO ESTADO
RIO DE JANEIRO
Secretaria de Saúde

Subsecretaria de Gestão da Atenção Integral à Saúde
Superintendência de Atenção Especializada, Controle e Avaliação
(21) 2333-4031 / (21) 2333-3880
saeca@saúde.rj.gov.br

ANEXO 2.8



GOVERNO DO ESTADO
RIO DE JANEIRO
Secretaria de Saúde

9ª Reunião ordinária da CIB

Outubro/2021

Pactuação



- CREDENCIAMENTO E HABILITAÇÃO DA CASA DE CARIDADE SANTA RITA, CNES Nº 2287919, LOCALIZADA NO MUNICÍPIO DE BARRA DO PIRAÍ/RJ, COMO UNIDADE DE ATENÇÃO ESPECIALIZADA EM DRC NOS ESTÁGIOS 4 E 5 - PRÉ DIALÍTICO (CÓDIGO DE HAB. 15.06) COM DIÁLISE PERITONEAL (CÓDIGO DE HAB. 15.05) E HEMODIÁLISE (CÓDIGO DE HAB. 15.04)

SEI-08/001/022157/2019

Pactuação



- PACTUA A POLÍTICA DE COFINANCIAMENTO ESTADUAL PARA PROCEDIMENTOS DE OFTALMOLOGIA DA REDE DE ATENÇÃO EM OFTALMOLOGIA, NO ÂMBITO DO ESTADO DO RIO DE JANEIRO.

SEI-080001/022845/2021

Cofinanciamento para procedimentos de oftalmologia, no valor mensal de R\$ 4.078.558,15, destinados aos municípios que possuem prestadores de serviços de oftalmologia, integrantes da Rede de Atenção em Oftalmologia, para a realização de procedimentos de cirurgia de catarata, incluindo consultas e exames complementares e vitrectomias.

Pactuação



- PACTUA A POLÍTICA DE COFINANCIAMENTO ESTADUAL PARA PROCEDIMENTOS DE OFTALMOLOGIA DA REDE DE ATENÇÃO EM OFTALMOLOGIA, NO ÂMBITO DO ESTADO DO RIO DE JANEIRO.

I- Para cirurgias de catarata (facemulsificação) será repassado o valor de R\$ 897,49, que inclui consultas e exames pré operatórios oftalmológicos, por procedimento realizado, a partir da comprovação da realização da cota mensal prevista na PPI;

II- O quantitativo máximo de cofinanciamento para cirurgias de catarata, representa uma vez mais a quantidade atualmente prevista em PPI;

III- Arealização de cirurgias de catarata dos executores deve respeitar as cotas dos encaminhadores e a proporção das mesmas até a quantidade máxima que dobre o número atual da PPI. O repasse dos recursos realizados acima da cota da PPI irá obedecer as cotas por encaminhadores;

IV- Os procedimentos de vitrectomia (anterior e posterior) serão cofinanciados com valores que dobram os previstos pela tabela SUS, de forma a complementar a tabela quando realizados dentro do quantitativo previsto na PPI e mais 30 procedimentos integralmente cofinanciados além da PPI e com dobro da tabela SUS por mês;

V- Os recursos das cirurgias de vitrectomia realizadas serão transferidas às Secretarias Municipais de Saúde onde se localizam os prestadores que informaram a produção dos mesmos procedimentos no ano de 2021. Cada prestador executor terá a cota mensal de mais 30 vitrectomias, além da cota já estabelecida em PPI.

Pactuação



- PACTUAR A PROGRAMAÇÃO FINAL DA MODALIDADE INTELCTUAL DA REDE DE CUIDADOS À PESSOA COM DEFICIÊNCIA (RCPD) NA REGIÃO NOROESTE
SEI-080002/000884/2021

MUNICIPIO	QUANTIDADE (%)	COTA FÍSICA MENSAL
APERIBE	2,15	4
BOM JESUS DE ITABAPOANA	14,5	28
CAMBUCI	3,8	8
CARDOSO MOREIRA	2,6	6
ITALVA	3,6	8
ITAOCARA	9,7	20
ITAPERUNA	28,4	56
LAJE DO MURIAÉ	1,63	4
MIRACEMA	7,2	14
NATIVIDADE	3,12	8
PORCIÚNCULA	6,56	12
SANTO ANTÔNIO DE PÁDUA	11,14	22
SÃO JOSÉ DE UBÁ	2,77	6
VARRE E SAI	2,41	4

Pactuação



- PACTUAR A PROGRAMAÇÃO FINAL DA MODALIDADE INTELCTUAL DA REDE DE CUIDADOS À PESSOA COM DEFICIÊNCIA (RCPD) NA REGIÃO NOROESTE
SEI-080002/000884/2021

PROPOSTA DE FLUXO ASSISTENCIAL REGULAÇÃO CER II USUÁRIOS DE PRIMEIRO ACESSO

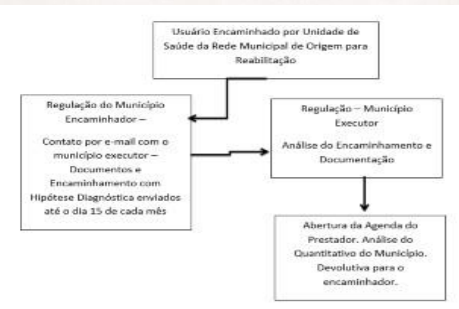

Pactuação



- REMANEJAMENTO DE PPI NITERÓI (INCLUSÃO DE PAUTA)
SEI-080002/001203/2021

MUNICÍPIO ENCAMINHADOR	FORMA DE FINANCIAMENTO	ESPECIALIDADE	DESCRIÇÃO	MUNICÍPIO EXECUTOR	FÍSICO DO EXECUTOR	VL. MÉDIO DO EXECUTOR	FINANCEIRO DO EXECUTOR (ANO)	FINANCEIRO DO EXECUTOR (MÊS)	PASSAR PARA
NITERÓI	MAC	ALTA COMPLEXIDADE	Diagnósticos - Densitometria Óssea	SÃO GONÇALO	567	2.603,17	31.238,00	2.603,17	NITERÓI
NITERÓI	MAC	LEITO/TIPO UTI/TIPO UCI	CIRÚRGICO	SÃO GONÇALO	4	1.615,75	19.389,00	1.615,75	NITERÓI
NITERÓI	MAC	LEITO/TIPO UTI/TIPO UCI	CLÍNICO	SÃO GONÇALO	545	26.607,08	319.285,00	26.607,08	NITERÓI
NITERÓI	MAC	LEITO/TIPO UTI/TIPO UCI	PEDIÁTRICO CLÍNICO	SÃO GONÇALO	109	5.914,08	70.969,00	5.914,08	NITERÓI
NITERÓI	MAC	LEITO/TIPO UTI/TIPO UCI	PEDIÁTRICO CIRÚRGICO	SÃO GONÇALO	23	1.299,17	15.590,00	1.299,17	NITERÓI
NITERÓI	MAC	HOSPITALAR	AIDS	SÃO GONÇALO	84	6.685,25	80.223,00	6.685,25	NITERÓI
NITERÓI	MAC	HOSPITALAR	CARDIOLOGIA	SÃO GONÇALO	100	5.651,42	67.817,00	5.651,42	NITERÓI
NITERÓI	MAC	HOSPITALAR	CLÍNICA GERAL	SÃO GONÇALO	361	14.270,42	171.245,00	14.270,42	NITERÓI
NITERÓI	MAC	HOSPITALAR	ORTOPEDIA E TRAUMATOLOGIA	SÃO GONÇALO	20	858,42	10.301,00	858,42	NITERÓI
NITERÓI	MAC	HOSPITALAR	ORTOPEDIA/TRAUMATOLOGIA - MEMBROS INFERIORES	SÃO GONÇALO	4	1.615,75	19.389,00	1.615,75	NITERÓI
NITERÓI	MAC	HOSPITALAR	PLÁSTICA	SÃO GONÇALO	3	440,75	5.289,00	440,75	NITERÓI
							810.735,00	67.561,25	



GOVERNO DO ESTADO
RIO DE JANEIRO
Secretaria de Saúde

Subsecretaria de Gestão da Atenção Integral à Saúde
Superintendência de Atenção Especializada, Controle e Avaliação
(21) 2333-4031 / (21) 2333-3880
saeca@saude.rj.gov.br

ANEXO 2.12

DELIBERA:

Art. 1º - Pactuar o calendário das reuniões ordinárias da Câmara Técnica e da Comissão Intergestores Bipartite para o exercício de 2022, conforme tabela abaixo:

Mês	Prazo para Fechamento de Pauta	Datas	
		CÂMARA TÉCNICA 3ª feira – 10 horas	CIB 5ª feira – 14 horas
Janeiro	04/01	11/01	13/01
Fevereiro	01/02	08/02	10/02
Março	08/03	15/03	17/03
Abril	29/03	05/04	07/04
Maiο	03/05	10/05	12/05
Junho	31/05	07/06	09/06
Julho	28/06	05/07	07/07
Agosto	02/08	09/08	11/08
Setembro	06/09	13/09	15/09
Outubro	27/09	04/10	06/10
Novembro	01/11	08/11	10/11
Dezembro	29/11	06/12	08/12

