

1 **ANEXO I.**

2 **Dia Mundial da Luta Contra a Aids.**



# **Dia Mundial de Luta Contra a AIDS**

**Secretaria de Estado de Saúde do Rio de Janeiro  
Subsecretaria de Vigilância em Saúde  
Superintendência de Vigilância Epidemiológica e Ambiental**

**Outubro de 2014**

3

## Causas de Mortes por Grupo de Faixa Etária. Rio de Janeiro - 2013

<u>Faixa Etária - 20-59 anos</u>		<u>Faixa Etária - 20-29 anos</u>	
Neoplasias malignas	6232	Acidentes e Agressões	4533
Acidentes e Agressões	6948	<b>AIDS e Tuberculose</b>	<b>894</b>
Doenças cardíacas	4706	Neoplasias malignas	837
Doenças cerebrovasculares	2071	Eventos cuja intenção é indeterminada	263
<b>AIDS e Tuberculose</b>	<b>2029</b>	Influenza [gripe] e pneumonia	235
Diabetes mellitus	1511	Outras formas de doença do coração	228
Doenças hipertensivas	1225	Doenças isquêmicas do coração	225
Influenza [gripe] e pneumonia	1162	Doenças cerebrovasculares	193
Doenças do fígado	1108		

4

## AIDS – Ações Estratégicas - O caminho para a erradicação – TESTAR e TRATAR

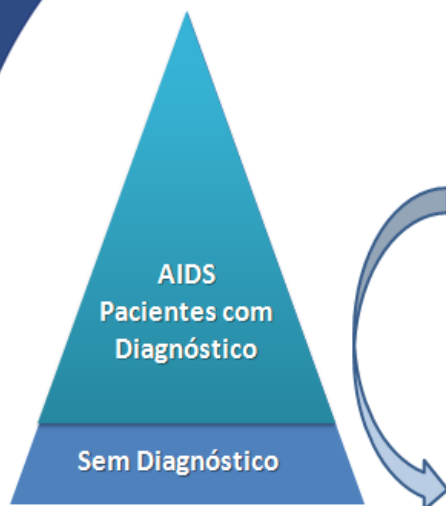

- Prevenção
- Redução do estigma e preconceito
- Acesso ao diagnóstico precoce – TESTAGEM FOCADA EM POPULAÇÃO VULNERÁVEL
- Tratamento precoce UNIVERSAL
- Ações para garantia da adesão ao tratamento
- Organização da rede assistencial

**Controle -> Possibilidade de Eliminação da circulação do vírus.**

5

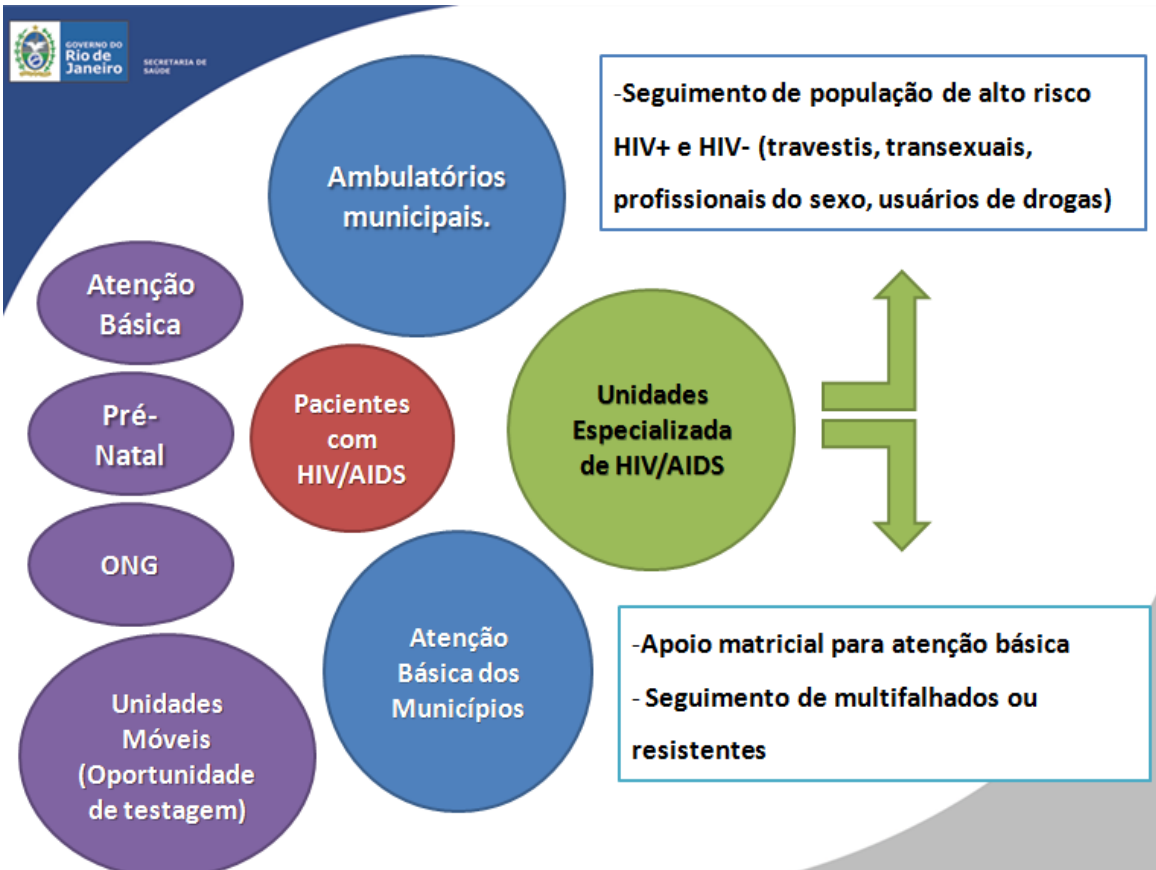

6

**Governo do Rio de Janeiro** SECRETARIA DE SAÚDE

## AIDS Desafios

- **Brasil - 40% dos infectados pelo HIV não conhecem seu status sorológico.**
- **40% dos óbitos por AIDS seriam evitados se o diagnóstico fosse mais precoce.**
- **Rio de Janeiro: 3º estado e 4ª capital em Taxa de Incidência**
- **5º estado em Taxa de Incidência em menores de 5 anos (Transmissão materno-infantil durante a gestação)**
- **2º estado em Taxa de Mortalidade por AIDS**
- **Medicamentos antiretrovirais disponíveis.**
- **Dificuldade na disponibilidade de medicamentos para Infecções Oportunistas**

7

## Ranking da taxa de incidência (por 100.000 hab.) de casos de Aids segundo UF - Brasil - 2001 a 2012

Rank	Município	UF	2001	2002	2003	2004	2005	2006	2007	2008	2009	2010	2011	2012
1	Caraguatatuba	SP	45,1	26,1	34,5	34,6	34,7	23,4	37,6	47,6	47,9	43,6	41	58,6
2	Votuporanga	SP	32,5	21,8	49,4	40	35,1	23,9	30,6	34,7	17,2	24,8	26,9	40,7
3	Vitória	ES	39,9	45,8	34,4	34	37,3	31,9	30,6	39,7	44	37,2	38,4	39,9
4	Rio de Janeiro	RJ	34,7	49,6	40,4	42,9	38,6	40,3	42,1	40,6	44,2	40,9	41,7	37,8
5	Jaóeri	RJ	27	33,4	38,4	38,7	32,9	40,5	37,7	39	35,4	44	42,5	37
6	Vila Velha	ES	25,6	32	27,8	23	25,7	21,7	20,5	24,5	34,3	38,6	31,4	36,5
7	Barretos	SP	46,7	51,1	44,1	50,3	35,7	55,4	44,1	42,6	51,1	53,5	61,2	36,2
8	Itanhaém	SP	9,3	32,3	35	15,8	34	17,6	17	25,6	32,1	29,9	34	35,8
9	Macaé	RJ	25,7	37,7	37,5	32,5	40,3	40,4	42,4	37,1	47,3	37,7	38,1	35,3
10	Belford Roxo	RJ	28,1	34,7	26,3	34,7	33,5	28,4	29,8	21,8	26,3	23,4	44,3	34,1
11	São José do R. Preto	SP	40	51	50,8	40,5	39,6	37,1	33,7	48,5	36,5	35,8	36,2	33,2
12	Magé	RJ	17,1	27,5	24,7	17,9	31	27,9	29,8	23,2	30,7	42,7	28,8	33
13	Serra	ES	20,6	26,6	23,6	27,7	25,1	24,3	23,7	29,5	24,2	30,8	26	32,7
14	Santos	SP	46	47,8	34,7	40,4	54,3	41,4	46,4	50,1	61,9	39,8	36,2	32,7
15	Tatuí	SP	32,4	36	18,2	20,8	21,9	16,8	13,7	14,9	11,9	16,8	21,2	32
16	Uberlândia	MG	29,8	31	32,4	34,9	34,9	29,5	27,3	28,4	33,9	28,2	35,3	31,5
17	Araras	SP	28,2	50,1	49,4	34,2	23,5	12,9	41,4	27,3	19,2	11,8	20,8	31,4
18	Queimados	RJ	32,1	28,4	38	37,3	49,8	40,3	34,6	23,9	27,3	32,6	39,5	31,3
19	Uberaba	MG	37,8	49	39,9	41,5	32,1	40,3	40,3	30,1	27,3	28	31,1	31,1
20	Cubatão	SP	42,7	34,9	37,9	20,8	21	15,7	22	24,3	20,8	21,9	19,2	30,8

8

CONTE, M.F. (UF) / DADOS DE 2012 DE 2012

## Taxa de incidência (por 100.000 hab.) de casos de AIDS, segundo UF e região - Brasil 2000 a 2012

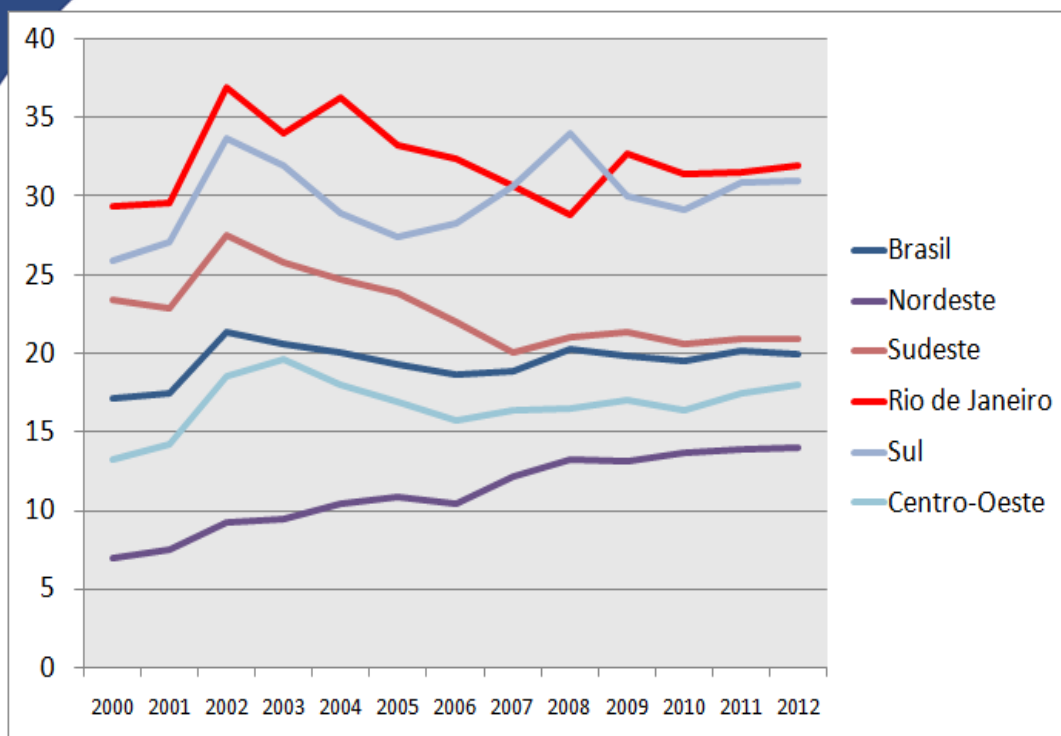

9

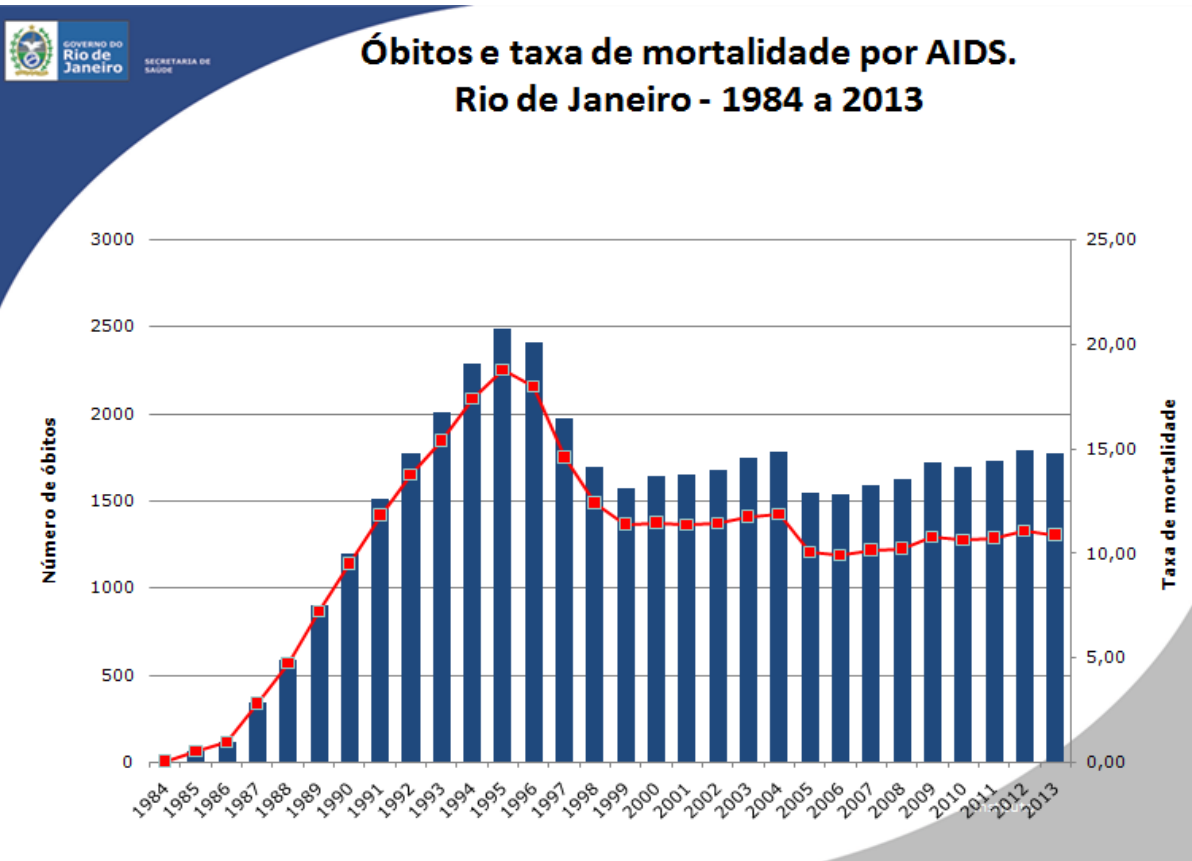

10

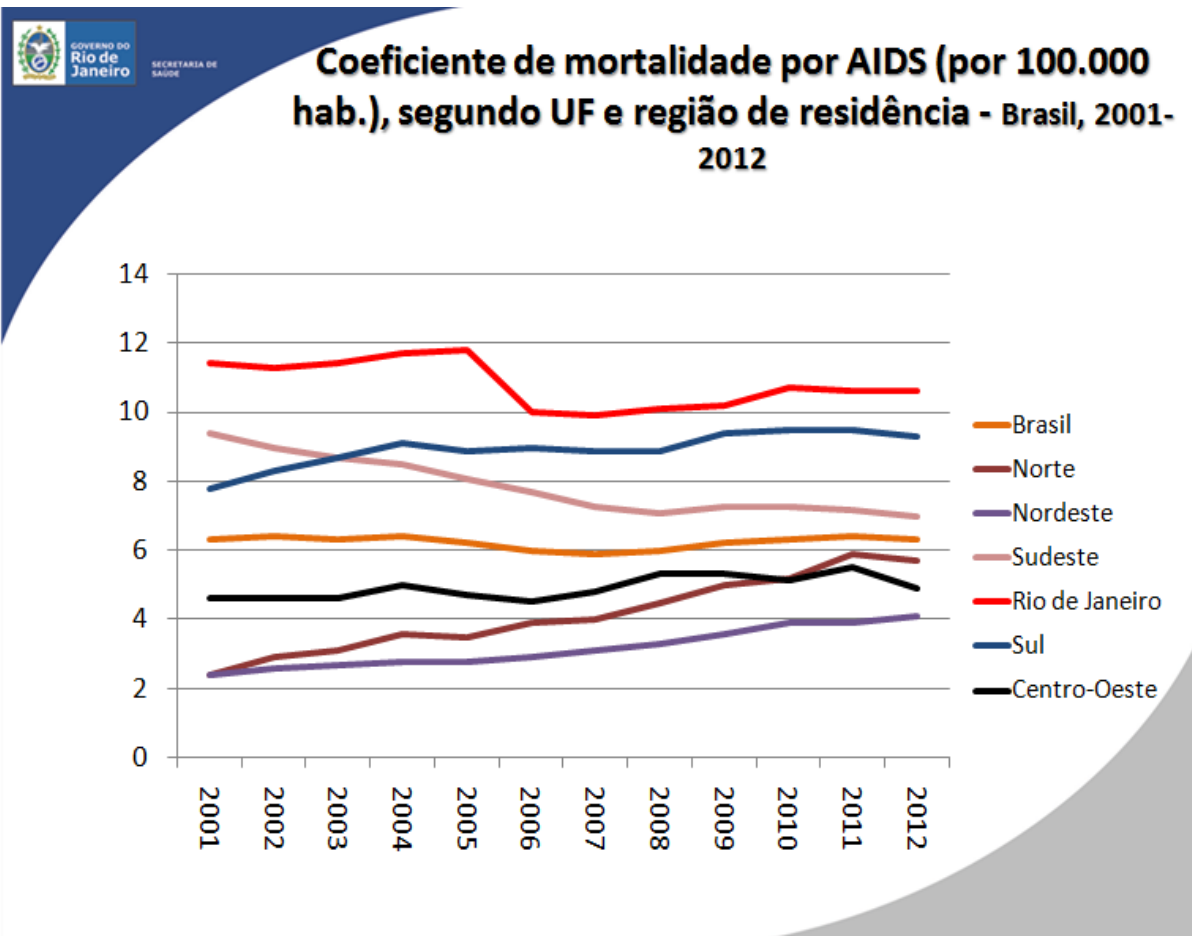

11

12

**Ranking da taxa de incidência (casos por 100.000 hab.) de casos de AIDS em menores de 5 anos de idade, segundo UF de residência por ano de diagnóstico.**

**Brasil, 2010-2012**

1	Rio Grande do Sul	16,3	15,7	16,5
2	Espírito Santo	9,0	16,8	12,6
3	Santa Catarina	8,1	6,4	10,5
4	Rondônia	2,8	3,1	10,1
5	<b>Rio de Janeiro</b>	<b>7,6</b>	<b>9,1</b>	<b>10,1</b>
6	Amazonas	7,4	12,1	8,8
7	Roraima	5,5	10,5	8,2
8	Mato Grosso	5,2	5,7	7,7
9	Pernambuco	8,0	8,3	6,4
10	Pará	6,3	6,4	5,6
11	Amapá	7,2	5,7	5,6
12	Maranhão	3,9	3,9	4,5
13	Bahia	4,2	5,9	3,6
14	São Paulo	4,2	4,2	3,6
15	Minas Gerais	4,7	4,0	3,4
16	Paraná	2,9	3,5	3,3
17	Piauí	3,2	2,8	3,2
18	Ceará	3,5	3,7	2,9
19	Rio Grande do Norte	2,5	3,4	2,9
20	Alagoas	3,3	7,4	2,9
21	Mato Grosso do Sul	2,4	5,2	2,6
22	Acre	4,8	1,3	2,5
23	Distrito Federal	0,9	3,2	2,1
24	Sergipe	2,0	7,1	1,8
25	Goiás	0,2	1,8	1,8
26	Paraíba	2,8	3,8	1,7
27	Tocantins	6,4	4,1	1,6

**Transmissão Vertical do HIV  
(Materno-Infantil)**

13

**AIDS**

*É possível tratar. Até o preconceito.*

Informe-se. Acesse [riocomsaude.com.br](http://riocomsaude.com.br)

GOVERNO DO Rio de Janeiro SECRETARIA DE SAÚDE  
SOMANDO FORÇAS

14



15



## Reunião Municípios Mobilização Estadual

### DIA MUNDIAL LUTA CONTRA AIDS 2014

**Proposta:**

Mobilização de todos os municípios do Estado do Rio de Janeiro para oferta prioritária de testagem Anti-HIV no dia 01 de dezembro de 2014.

Ofertas de testagem para outros agravos, tais como Sífilis e Hepatites B e C;  
Otras ações de saúde também são recomendadas.

16

## Planejamento:

Cada município fará o seu próprio planejamento para a mobilização considerando sua realidade local, recursos humanos e capacidade instalada.

Todos os exames de amostras coletadas para testagem no dia da mobilização deverão ser executadas e analisados no próprio município.

O planejamento de cada município deve ser enviado, para o e-mail [1dez.2014@gmail.com](mailto:1dez.2014@gmail.com) até o dia 21 de Novembro de 2014, contendo os informes sobre as ações que serão desenvolvidas, tais como:

- Unidades de saúde participantes da mobilização.
- Locais de Testagem Anti-HIV
- horário de funcionamento ( deverá contemplar manhã e tarde ).
- Outras ações ofertadas ( por unidade e/ ou município).

17

## Insumos:

Cada município deve planejar e providenciar os recursos e insumos necessários para utilizar na mobilização, conforme a programação construída.

Os kits de **testes rápidos** (HIV, Sífilis e Hepatites ) serão disponibilizados pela Gerência Estadual DST AIDS, de acordo com os quantitativos solicitados pelos e-mails [alessandra.tavares@saude.rj.gov.br](mailto:alessandra.tavares@saude.rj.gov.br); [relsprj.saude@gmail.com](mailto:relsprj.saude@gmail.com) **até o dia 18 de novembro de 2014.**

No caso de **não utilização de testes rápidos** , os **insumos deverão ser providenciados pelo próprio município.**

Preservativos e material informativo de prevenção já foram liberados aos municípios pela Gerência Estadual DST AIDS para retirada na Central Geral de Armazenagem

18

### **Consolidado de Resultados das Ações de Mobilização:**

Os municípios deverão informar à **SES** os dados resultantes de suas ações no dia 01 de dezembro de 2014, nos horários das 12:00 e 17:00 horas, através do email [1dez.2014@gmail.com](mailto:1dez.2014@gmail.com).

- Município
- Número de testes realizados, por agravo ( HIV, SÍFILIS, HEPATITE B, HEPATITE C ).
- Outras ações realizadas ( especificar ). Exemplos: vacinação Hepatite B, teste de glicose/ colesterol, verificação pressão arterial, ações educativas em saúde, etc.

19

### **Encaminhamentos:**

Cada **SMS** deverá **se responsabilizar**:

- **Pela referência para confirmação de resultados** , no caso de uso de testes de triagem , utilizando o mesmo fluxo da sua rotina.
- **Pela referência para o tratamento, dos casos reagentes** encontrados ( entre os agravos testados ) para as unidades assistenciais do município.

A **SES** disponibilizará no site RIO COM SAÚDE alguns materiais ( laudos, planilhas, etc. ) já utilizados em outras campanhas de mobilização nacional e estadual que poderão ser úteis no planejamento municipal.

Data reservada para reunião técnica com SMS (se necessário):

19 de Novembro, de 9 às 13h, no Auditório do LACEN.

20

# Vacinação contra HPV no estado do Rio de Janeiro

**Meninas de 11 a 13 anos.**

21

22 **ANEXO II**

23 **Resultado do monitoramento das ações de controle da Dengue.**



Subsecretaria de Vigilância em Saúde - SVS

**Apresentação Dengue**  
CIB – Novembro/2014

Rio de Janeiro, 2014

24

25

Problemas Gerais

- 1) NÃO alcança a cobertura de 80% das visitas aos imóveis;
- 2) Os ACE NÃO estavam uniformizados NEM com documento de identificação;
- 3) NÃO foi observada a existência de integração com a VE;
- 4) N° de ACE nas ações de Visita Domiciliar – VD considerado insuficiente;
- 5) Local de acondicionamento de inseticidas inapropriado;
- 6) NÃO há integração com outras secretarias;
- 7) Número de veículos insuficiente para a necessidade do programa;
- 8) Exames de colinesterase dos ACE desatualizados;

Problemas Operacionais

- 1) NÃO realiza o LIRAA de acordo com o calendário estabelecido pela SES-RJ;
- 2) NÃO realiza ações estratégicas para redução de pendências;
- 3) NÃO mantém atualizadas as informações no SMA-RH;
- 4) Utiliza inseticida NÃO recomendado pelo PNCD/MS;
- 5) Ações de bloqueio de casos realizadas em desacordo com recomendações do PNCD/MS;
- 6) ACE NÃO setorizados em suas áreas de trabalho, como recomendado pela SES-RJ;
- 7) NÃO realiza atividade de supervisão sobre as ações de campo rotineiramente;
- 8) O Reconhecimento Geográfico – RG está desatualizado;
- 9) NÃO envia 5% de amostras de larvas e pupas para o laboratório da SES-RJ.

26

www.saude.rj.gov.br

92 municípios

Problemas mais frequentes identificados no Programa de Controle do Vetor, nos 92 municípios monitorados em 2014 (n=92).

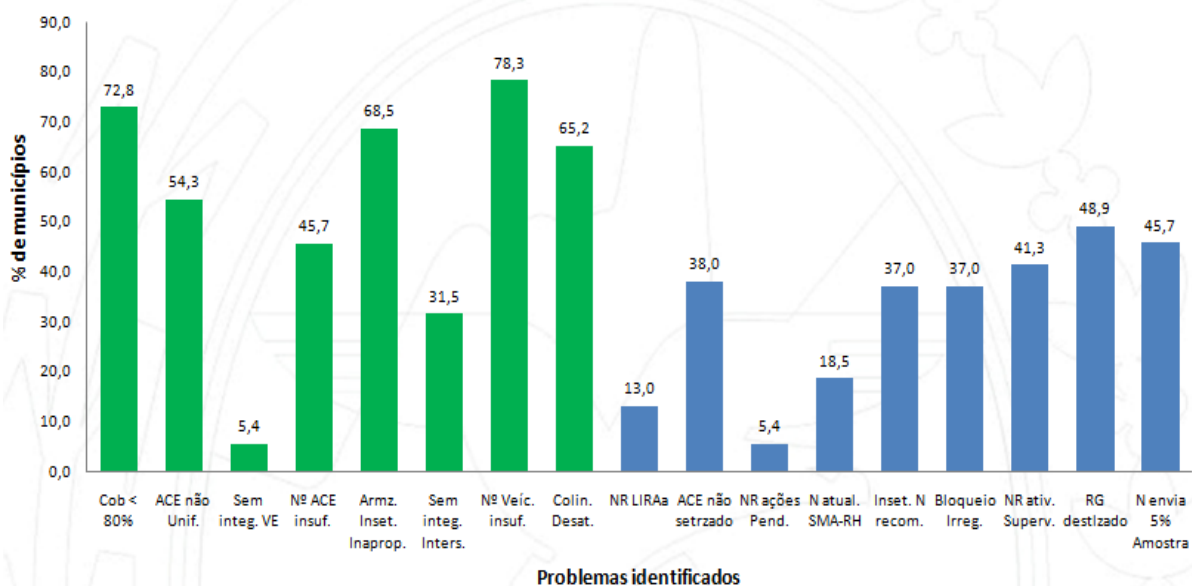

27

www.saude.rj.gov.br

Problemas mais frequentes identificados nos municípios da Região da BL monitorados em 2014 (n=9).

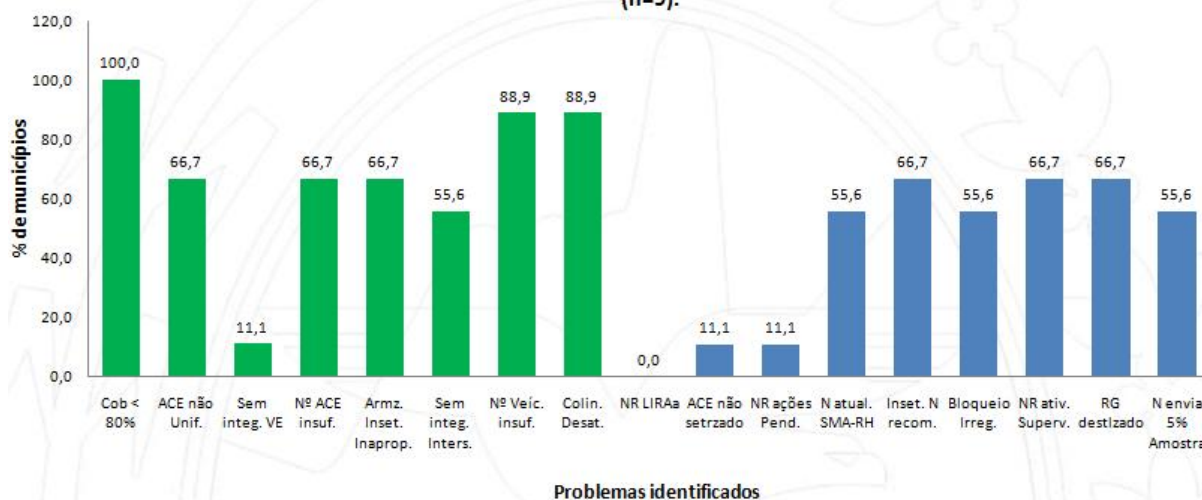

Problemas mais frequentes identificados nos municípios da Região CSF monitorados em 2014 (n=11).

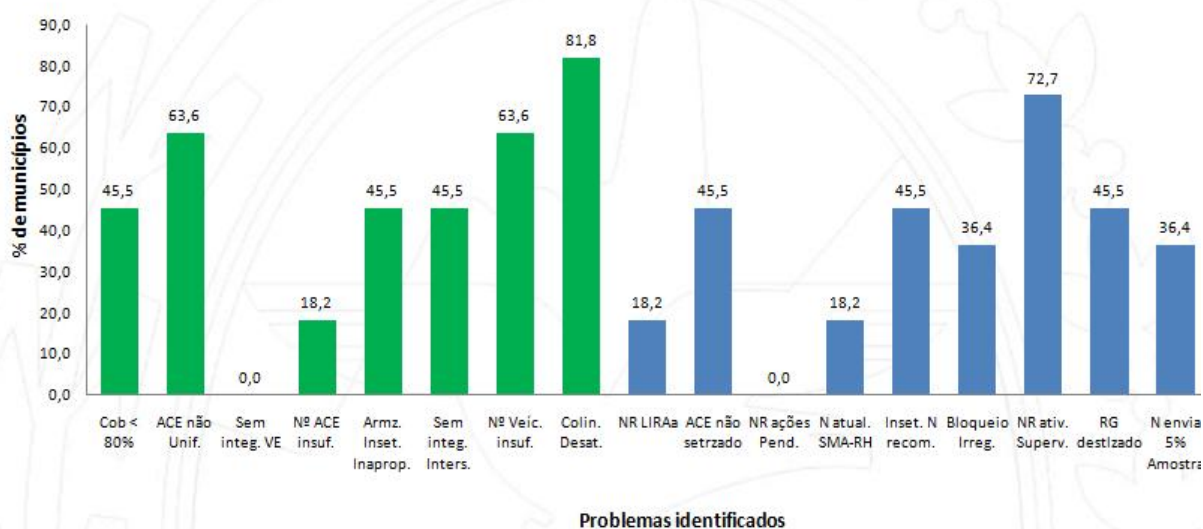

Problemas mais frequentes identificados nos municípios da Região da BIG monitorados em 2014 (n=3).

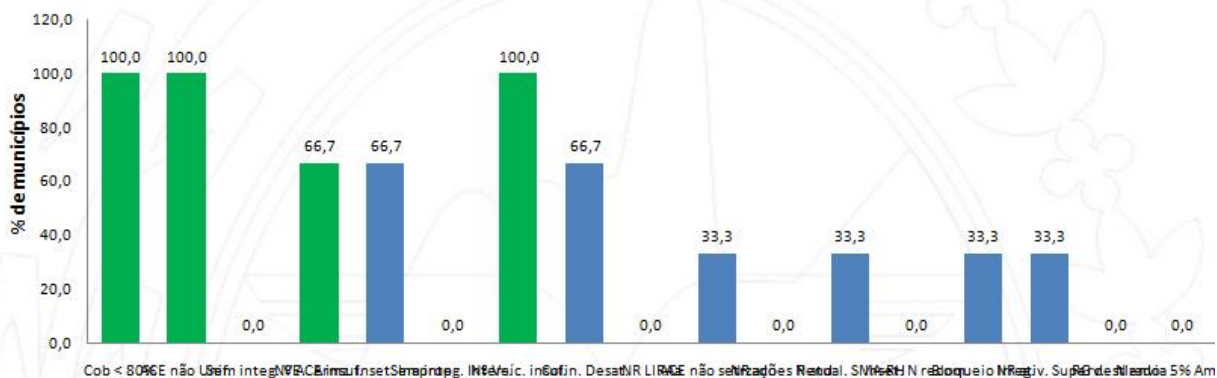

Problemas identificados

Problemas mais frequentes identificados nos municípios da Região do MP monitorados em 2014 (n=12).

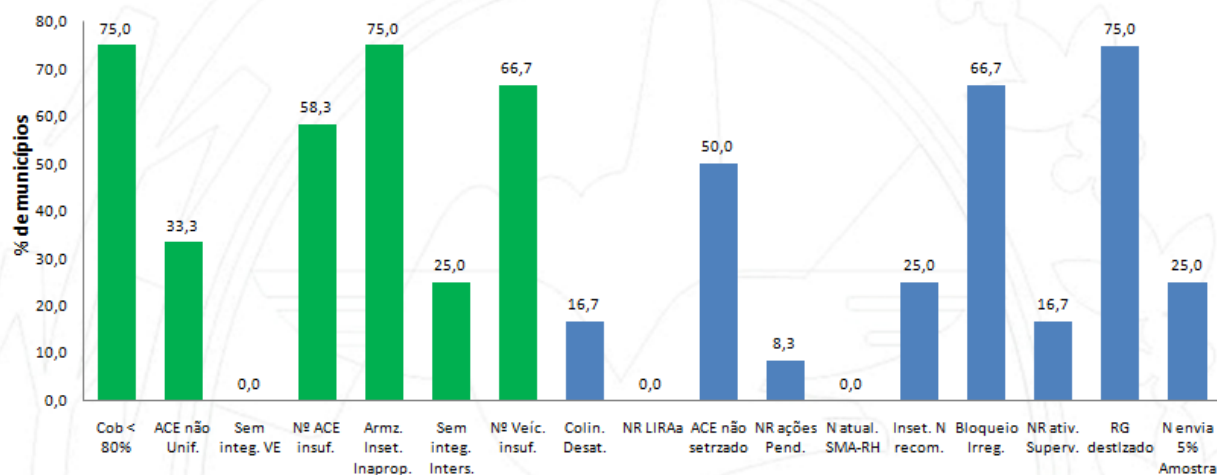

Problemas identificados

Problemas mais frequentes identificados nos municípios da Região METRO 1 monitorados em 2014 (n=12).

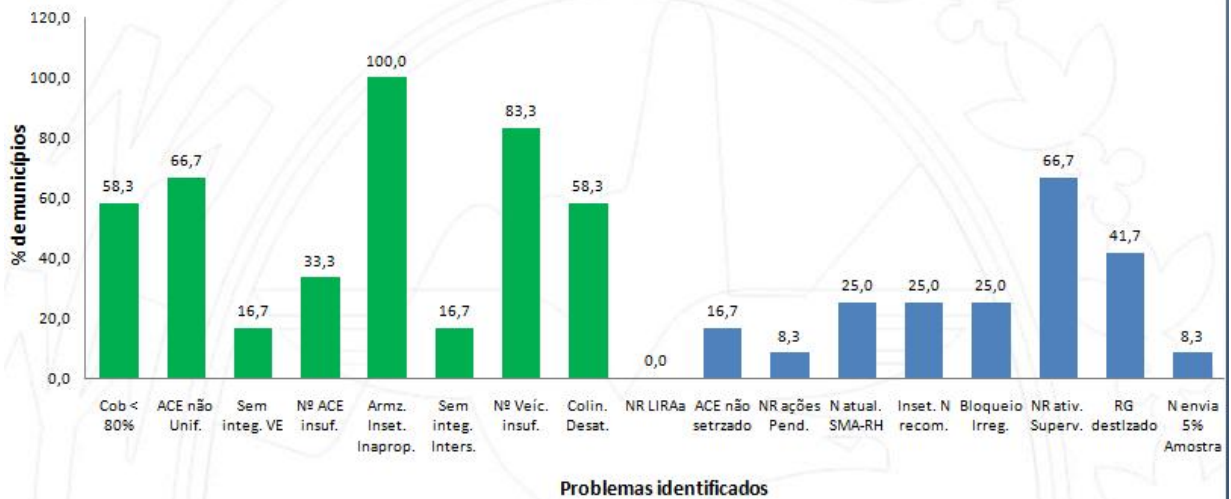

Problemas mais frequentes identificados nos municípios da Região METRO 2 monitorados em 2014 (n=7).

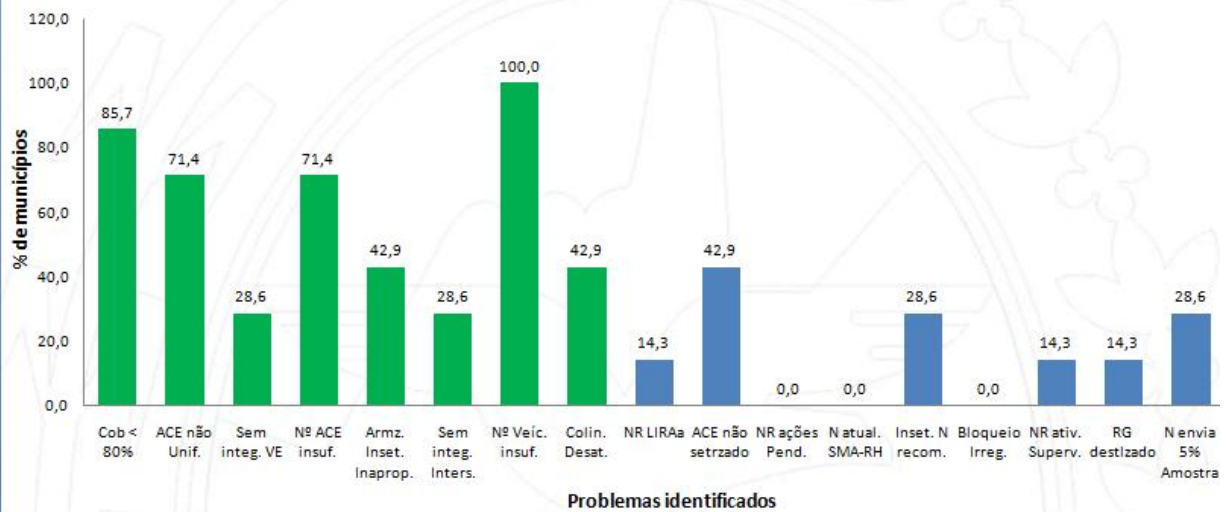

Problemas mais frequentes identificados nos municípios da Região NOROESTE monitorados em 2014 (n=14).

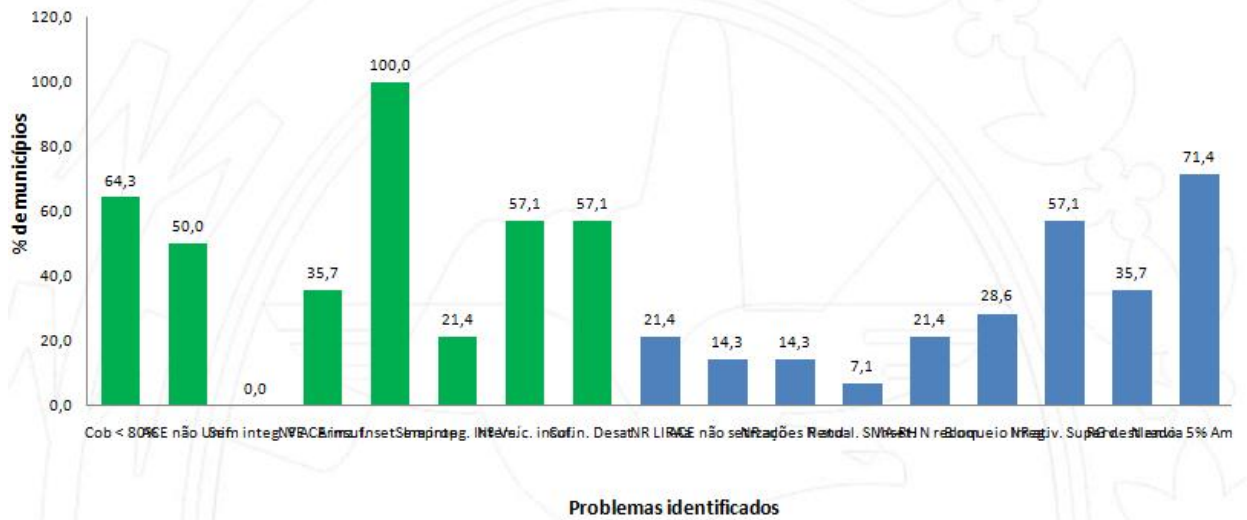

Problemas mais frequentes identificados nos municípios da Região NORTE monitorados em 2014 (n=8).

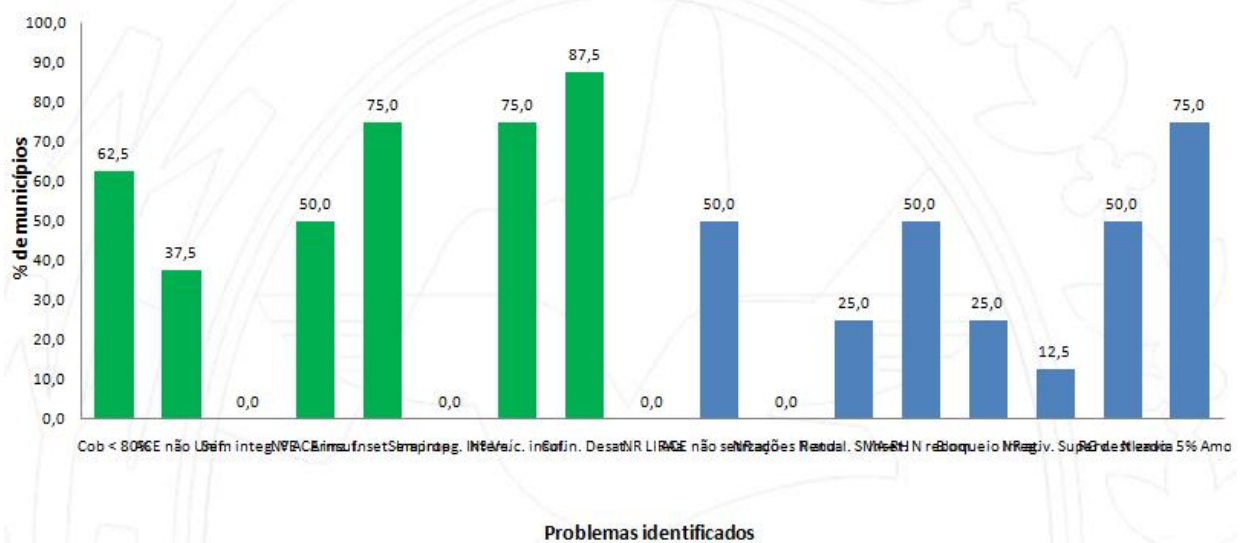



Subsecretaria de Vigilância em Saúde – SVS

*Hellen Harumi Miyamoto*  
Subsecretária

*Mário Sérgio Ribeiro*  
Assessor Técnico  
[mario.ribeiro@saude.rj.gov.br](mailto:mario.ribeiro@saude.rj.gov.br)  
Tel.: (21) 2333-4010

[www.saude.rj.gov.br](http://www.saude.rj.gov.br)

36

37 **ANEXO III.**

38 **Vacinação contra HPV**

REGIONAL	NOM_MUN	TOT-COB
SERRANA	330120 - CARMO	71,11
SERRANA	330245 - MACUCO	17,36
SERRANA	330150 - CORDEIRO	64,21
SERRANA	330110 - CANTAGALO	78,54
SERRANA	330570 - SUMIDOURO	96,82
SERRANA	330050 - BOM JARDIM	49,33
SERRANA	330185 - GUAPIMIRIM	6,16
SERRANA	330390 - PETROPOLIS	37,51
SERRANA	330160 - DUAS BARRAS	56,91
SERRANA	330580 - TERESOPOLIS	39,78
SERRANA	330340 - NOVA FRIBURGO	32,78
SERRANA	330590 - TRAJANO DE MORAIS	34,4
SERRANA	330080 - CACHOEIRAS DE MACACU	36,86
SERRANA	330460 - SANTA MARIA MADALENA	66,67
SERRANA	330530 - SAO SEBASTIAO DO ALTO	62,63
SERRANA	330515 - SAO JOSE DO VALE DO RIO PRETO	50,93
SERRANA		39,32

39

40

MEDIO PARAIBA	330400 - PIRAI	46,35
MEDIO PARAIBA	330412 - QUATIS	9,51
MEDIO PARAIBA	330420 - RESENDE	40,65
MEDIO PARAIBA	330610 - VALENCA	3,59
MEDIO PARAIBA	330225 - ITATIAIA	48,72
MEDIO PARAIBA	330395 - PINHEIRAL	38,77
MEDIO PARAIBA	330440 - RIO CLARO	37,53
MEDIO PARAIBA	330411 - PORTO REAL	38,44
MEDIO PARAIBA	330040 - BARRA MANSA	18,17
MEDIO PARAIBA	330630 - VOLTA REDONDA	16,46
MEDIO PARAIBA	330030 - BARRA DO PIRAI	10,52
MEDIO PARAIBA	330450 - RIO DAS FLORES	67,84
MEDIO PARAIBA		22,8
METROPOLITANA I	330250 - MAGE	16,89
METROPOLITANA I	330227 - JAPERI	67,31
METROPOLITANA I	330200 - ITAGUAI	102,23
METROPOLITANA I	330285 - MESQUITA	18,33
METROPOLITANA I	330320 - NILOPOLIS	42,67
METROPOLITANA I	330414 - QUEIMADOS	15,44
METROPOLITANA I	330555 - SEROPEDICA	6,43
METROPOLITANA I	330350 - NOVA IGUACU	30,63
METROPOLITANA I	330045 - BELFORD ROXO	16,32
METROPOLITANA I	330455 - RIO DE JANEIRO	67
METROPOLITANA I	330170 - DUQUE DE CAXIAS	27,77
METROPOLITANA I	330510 - SAO JOAO DE MERITI	5,5
METROPOLITANA I		49,93
METROPOLITANA II	330270 - MARICA	52,6
METROPOLITANA II	330575 - TANGUA	21,88
METROPOLITANA II	330330 - NITEROI	38,1
METROPOLITANA II	330190 - ITABORAI	30,37
METROPOLITANA II	330430 - RIO BONITO	55,74

METROPOLITANA II	330430 - RIO BONITO	55,74
METROPOLITANA II	330490 - SAO GONCALO	16,32
METROPOLITANA II	330560 - SILVA JARDIM	58,22
METROPOLITANA II		26,98
NORTE FLUMINENSE	330240 - MACAE	31,47
NORTE FLUMINENSE	330415 - QUISSAMA	50,91
NORTE FLUMINENSE	330093 - CARAPEBUS	5,76
NORTE FLUMINENSE	330480 - SAO FIDELIS	21,54
NORTE FLUMINENSE	330115 - CARDOSO MOREIRA	16,25
NORTE FLUMINENSE	330500 - SAO JOAO DA BARRA	4,76
NORTE FLUMINENSE	330140 - CONCEICAO DE MACABU	36,56
NORTE FLUMINENSE	330100 - CAMPOS DOS GOYTACAZES	98,62
NORTE FLUMINENSE	330475 - SAO FRANCISCO DE ITABAPOANA	16,46
NORTE FLUMINENSE		66,48
BAIXADA LITORANEA	330020 - ARARUAMA	28,06
BAIXADA LITORANEA	330070 - CABO FRIO	22,33
BAIXADA LITORANEA	330550 - SAQUAREMA	10,44
BAIXADA LITORANEA	330187 - IGUABA GRANDE	71,16
BAIXADA LITORANEA	330452 - RIO DAS OSTRAS	83,71
BAIXADA LITORANEA	330025 - ARRAIAL DO CABO	22,38
BAIXADA LITORANEA	330023 - ARMACAO DE BUZIOS	52,21
BAIXADA LITORANEA	330130 - CASIMIRO DE ABREU	39,91
BAIXADA LITORANEA	330520 - SAO PEDRO DA ALDEIA	11,5
BAIXADA LITORANEA		33,82
NOROESTE FLUMINENSE	330205 - ITALVA	67,82
NOROESTE	330015 - APERIBE	54,62

FLUMINENSE		
NOROESTE FLUMINENSE	330090 - CAMBUCI	0
NOROESTE FLUMINENSE	330210 - ITAOCARA	41,19
NOROESTE FLUMINENSE	330300 - MIRACEMA	105,2
NOROESTE FLUMINENSE	330220 - ITAPERUNA	38,54
NOROESTE FLUMINENSE	330615 - VARRE-SAI	70,34
NOROESTE FLUMINENSE	330310 - NATIVIDADE	40,65
NOROESTE FLUMINENSE	330410 - PORCIUNCULA	57,62
NOROESTE FLUMINENSE	330230 - LAJE DO MURIAE	65,64
NOROESTE FLUMINENSE	330513 - SAO JOSE DE UBA	76,16
NOROESTE FLUMINENSE	330470 - SANTO ANTONIO DE PADUA	26,55
NOROESTE FLUMINENSE	330060 - BOM JESUS DO ITABAPOANA	78,9
NOROESTE FLUMINENSE		52,39
CENTRO SUL FLUMINENSE	330022 - AREAL	34,3
CENTRO SUL FLUMINENSE	330280 - MENDES	33,17
CENTRO SUL FLUMINENSE	330540 - SAPUCAIA	73,33
CENTRO SUL FLUMINENSE	330360 - PARACAMBI	24,9
CENTRO SUL FLUMINENSE	330600 - TRES RIOS	149,65
CENTRO SUL FLUMINENSE	330620 - VASSOURAS	14,72
CENTRO SUL FLUMINENSE	330290 - MIGUEL PEREIRA	35,75
CENTRO SUL FLUMINENSE	330370 - PARAIBA DO SUL	75,64
CENTRO SUL FLUMINENSE	330385 - PATY DO ALFERES	26,56
CENTRO SUL FLUMINENSE	330095 - COMENDADOR LEVY GASPARIAN	160,22
CENTRO SUL FLUMINENSE	330180 - ENGENHEIRO PAULO DE FRONTIN	74,92
CENTRO SUL FLUMINENSE		70,62
LITORAL SUL FLUMINENSE	330380 - PARATI	45,45

LITORAL SUL FLUMINENSE	330260 - MANGARATIBA	49,74
LITORAL SUL FLUMINENSE	330010 - ANGRA DOS REIS	18,98
LITORAL SUL FLUMINENSE		27,44
		45,43

41

42 **ANEXO IV**

43 **Medicamentos para Malária Grave**



**DESCENTRALIZAÇÃO DE MEDICAMENTOS  
ESTRATÉGICOS PARA TRATAMENTO DE  
MALÁRIA GRAVE**

Coordenação de Vigilância Epidemiológica  
CVE/SVEA/SVS/SES/RJ

11 de Novembro de 2014

44

[www.saude.rj.gov.br](http://www.saude.rj.gov.br)



**REDE DESCENTRALIZADA PARA GUARDA E DISTRIBUIÇÃO DE  
MEDICAMENTO ESTRATÉGICO PARA MALÁRIA NO ESTADO DO  
RIO DE JANEIRO.**

➤ Os medicamentos de uso emergencial (tratamento de formas graves de Malária por *Plasmodium falciparum*), **ARTESUNATO E QUININA**, injetáveis, estarão disponíveis em **Unidades Hospitalares de Referência Regional durante 24h por dia, todos os dias da semana**. Estes poderão ser retirados por qualquer município mediante a apresentação da prescrição dos mesmos em receituário médico.

45

**RELAÇÃO DAS UNIDADES DE SAÚDE DA REDE DESCENTRALIZADA PARA GUARDA E DISTRIBUIÇÃO DE  
MEDICAMENTOS ESTRATÉGICOS PARA MALÁRIA GRAVE**

MUNICÍPIO	UNIDADE DE SAÚDE	ENDEREÇO / TELEFONE
Angra dos Reis	Hospital Geral de Japuíba	Endereço: Rua Japora nga, N° 1.700 - Bairro Japuíba – Angra dos Reis CEP: 23934-055 Tel: (24) 3370-6053
Campos dos Goytacazes	Hospital Ferreira Machado	Rua Rocha Leão, N° 2 - Bairro Caju – Campos dos Goytacazes CEP: 28051-170 Tel.: (22) 2733-2500
Macaé	Hospitalar de Macaé – HPM/ Hospital Municipal Dr. Fernando P. da Silva	Rodovia R J N° 168 - KM 4 - Bairro Virgem Santa - Macaé CEP: 27948-000 Tel.: (22) 2773-0061 Ramal 247 Tel.: (22) 2773-0061/Ramal: 283 - Setor CAF
Niterói	Hospital Antônio Pedro	Rua Marquês de Paraná, N° 303 - Bairro Centro – Niterói CEP: 24033-900 Tel.: (21) 2629-9000
Rio de Janeiro	Hospital Federal dos Servidores do Estado	Rua Sacadura Cabral, N° 178 - Bairro Saúde – Rio de Janeiro CEP: 20221-903 - Serviço de Farmácia - Tel.: (21) 2291-3131/Ramal 3389
Volta Redonda	Hospital Municipal Dr. Munir Rafful	Av. Jaraguá, N° 1020 - Bairro Retiro – Volta Redonda CEP: 27277-130 Tel: (24)3339-9393/Ramal 4125

www.saude.rj.gov.br

46

47 **ANEXO V.**

48 **Credenciamento/Descredenciamento/ Teto Financeiro e Pactuações.**

## Credenciamentos

• **Credenciamento: Processo E-08/0065/2011**- Credenciamento do CAPS I Minha Vida, CNES N° 7570147, localizado no Município de Rio Claro/RJ.

• **Credenciamento: Processo E-08/001/3544/2014** - Recadastramento do Serviço de Residência Terapêutica Tipo I, situado à Rua Maestro Djalma do Carmo, 447, casa 01, Bairro Cabuis - Nilópolis, vinculado ao CAPS II Espaço Vivo Nilópolis, CNES n° 3267490.

• **Credenciamento: Processo PMRJ-09/1477/13** - Credenciamento do Serviço de Residência Terapêutica Tipo I, situado à Rua Bia Fortes n° 27 apto 504 - Bonsucesso, vinculado ao CAPS João Ferreira da Silva Filho, CNES n° 6527027, localizado no Município do Rio de Janeiro/RJ.

• **Credenciamento: Processo E-08/001/3545/2014** - Recadastramento do Serviço de Residência Terapêutica Tipo I, situado à Rua Maestro Djalma do Carmo, 447, casa 02, Bairro Cabuis - Nilópolis, vinculado ao CAPS II Espaço Vivo Nilópolis, CNES n° 3267490.

49

## Credenciamentos

- **Credenciamento: Processo PMRJ 09/000610/14** - Credenciamento do Serviço de Residência Terapêutica Tipo I, situado à Rua Montevideu nº 1140 casa 1 - Vila da Penha, vinculado ao CAPS Fernando Diniz CNES nº 5240832, localizado no Município do Rio de Janeiro/RJ.
- **Credenciamento: Processo PMRJ 09/006533/12** - Credenciamento do serviço de Planejamento Familiar: Vasectomia na Policlínica Piquet Carneiro CNES nº 2269392, localizado no Município do Rio de Janeiro/RJ.
- **Descredenciamento: Processo PMRJ 09/001722/2014** - Descredenciamento dos Serviços de Hemodiálise no Hospital Evangélico do Rio de Janeiro, CNES nº 2273519, localizado no Município do Rio de Janeiro/RJ.
- **Credenciamento: CAPS Álcool e Drogas Tipo III e 10 leitos de retaguarda de saúde mental do Município de Três Rios.**

50

## Teto Financeiro

**Portaria nº 2.359, de 27 de Outubro de 2014** - Estabelece recursos financeiros aos Centros de Atenção Psicossocial (CAPS) do Município de São João da Barra.

Município	Tipo	Valor Anual	Valor mensal
São João da Barra	CAPS I	339.660,00	28.305,00

Portaria com efeitos financeiros a partir da data de publicação.

51

52

## Teto Financeiro

### Remanejamentos de Cintilografia - Mudanças de referências e alocação de recursos financeiros da Região da Baixada Litorânea.

Município Encaminhador	Alta Complexidade/Serviço	Executor Atual	Físico do Encaminhador	Financeiro do Encaminhador	Novo Executor
Arraial do Cabo	Diagnósticos - medicina nuclear (cintilografias)	Macaé	20,7	7.271,34	Cabo Frio
Arraial do Cabo	Diagnósticos - medicina nuclear (cintilografias)	Niterói	20,7	7.271,71	
Armação de Búzios	Diagnósticos - medicina nuclear (cintilografias)	Rio de Janeiro	22,1	7.749,10	
Armação de Búzios	Diagnósticos - medicina nuclear (cintilografias)	Niterói	22,1	7.747,63	
Cabo Frio	Diagnósticos - medicina nuclear (cintilografias)	Niterói	286,9	100.593,13	
Saquarema	Diagnósticos - medicina nuclear (cintilografias)	Niterói	53,5	18.757,41	
Saquarema	Diagnósticos - medicina nuclear (cintilografias)	Rio de Janeiro	53,5	18.760,97	

53

## Teto Financeiro

### Remanejamentos da Rede de Neurocirurgia para Itaperuna (Campos dos Goytacazes como executor).

Executor Atual	Procedimentos	Valor Anual	Novo Executor
Campos dos Goytacazes	Cirúrgicos / neurocirurgia - Coluna e nervos periféricos	38.655,80	Itaperuna
	Cirúrgicos / neurocirurgia - Neurocirurgias vasculares	372.167,37	
	Cirúrgicos / neurocirurgia - Outras cirurgias	196.426,50	
	Cirúrgicos / neurocirurgia - Tratamento Neuro-endovascular	228.000,00	
	Cirúrgicos / neurocirurgia - Tratamento Neurocirúrgico da dor funcional	48.304,81	
	Cirúrgicos / neurocirurgia - Tumores do sistema nervoso	240.885,20	
	Pediatria cirúrgica / neurocirurgia - Trauma e anomalias do desenvolvimento	3.894,22	
	Pediatria cirúrgica / neurocirurgia - Tumores do sistema nervoso	6.682,47	

54

### Remanejamentos de PPI – Silva Jardim

Executor Anterior	Descrição do Agregado	Físico do Encaminhador	Financeiro do Encaminhador	Novo Executor
Niterói	0301010072 - Consulta médica em atenção especializada - 223152 - Médico Proctologista	30	300,00	Silva Jardim
Niterói	0301010072 - Consulta médica em atenção especializada - 223126 – Médico Fisiatra	10	100,00	Iguaba Grande
Rio Bonito	0205020020 - Paquimetria ultrassônica	20	285,87	Niterói
Rio Bonito	0205020089 - Ultra-sonografia de globo ocular / órbita (monocular)	24	575,80	
Rio de Janeiro	0211050024 - Eletroencefalografia em vigília c/ ou s/ foto-estímulo	29	326,05	
Itaboraí	0301010072 - Consulta medica em atenção especializada - 223113 - Médico cirurgião torácico	9	90,00	
Rio de Janeiro	0211020044 - Monitoramento pelo sistema holter 24 hs (3 canais)	1	26,49	São Gonçalo

55

### Remanejamentos de PPI – Silva Jardim

Executor Anterior	Descrição do Agregado	Físico do Encaminhador	Financeiro do Encaminhador	Novo Executor
São Gonçalo	021105xxxx - Eletroencefalograma	17	407,59	Silva Jardim
Rio de Janeiro	0205010040 - Ultra-sonografia doppler colorido de vasos ( ate 3 vasos )	28	1.099,53	
São Gonçalo	0205010040 - Ultra-sonografia doppler colorido de vasos ( ate 3 vasos )	46	1.796,71	

Executor Atual	Especialidade	Físico do Executor	Financeiro do Executor	Novo Executor
Silva Jardim	Obstetria Clínica	60	30.175,74	Itaboraí
		25	12.573,23	Rio Bonito

A solicitação de remanejamento dos Leitos de Obstetria cirúrgica, o executor atual estava em desacordo com pactuado na PPI.

56

## Remanejamentos de PPI – Nova Iguaçu

Executor Atual	Agregado	Físico do Encaminhador	Financeiro do Encaminhador	Novo Executor
Nilópolis	0211050024 - Eletroencefalografia em vigília c/ ou s/ foto-estímulo	1676,45	19.010,96	Nova Iguaçu

Executor Atual	Especialidade	Físico do Executor	Financeiro do Executor	Novo Executor
Japeri	Cirúrgico - Gastroenterologia	325	242.018,08	Nova Iguaçu
	Cirúrgico - Ginecologia	50	26.850,80	
	Clínico - Cardiologia	35	23.736,06	
	Clínico - Pneumologia	200	140.797,20	

Executor Atual	Especialidade	Físico do Executor	Financeiro do Executor	Novo Executor
Queimados	Obstetrícia Cirúrgica	190	109.981,50	Nova Iguaçu
	Obstetrícia Clínica	460	231.347,34	

As solicitações de remanejamentos de Clínica Geral, Dermatologia e Ortopedia não estavam em acordo ao encontrado no SISPPi.

Executor Atual	Especialidade	Físico do Executor	Financeiro do Executor	Novo Executor
Paracambi	Leitos Crônicos	150	300.645,00	Barra de Pirai

A solicitação de remanejamento dos Leitos Crônicos para Petrópolis aguarda o aceite do novo executor.

57

## Remanejamentos de PPI – Rio de Janeiro

Executor Atual	Descrição do Agregado	Físico do Encaminhador	Financeiro do Executor	Novo Executor
Nova Iguaçu	Clínico – Clínica Geral	800	379.491,20	Rio de Janeiro

Está sob análise da área técnica a solicitação de remanejamento de procedimentos ambulatoriais AC por abrangência.

58

### Remanejamentos de PPI - Iguaba Grande.

Executor Atual	Especialidade	Físico do Executor	Financeiro do Executor	Novo Executor
Araruama	Obstetrícia Clínica	80	40.233,60	São Pedro da Aldeia

59

A solicitação de remanejamento para Obstetrícia cirúrgica foi contemplada na CIB de outubro/2014.

### Rede de Cuidados à Pessoa com Deficiência

**Pactuar a adesão de Unidades Hospitalares, que realizam procedimentos odontológicos em Centros Cirúrgicos para Pessoa com Deficiência, nos 12 Municípios da Região do Médio Paraíba.**

Região Médio Paraíba	
Barra do Pirai	Hospital Flávio Leal - Pirai
Barra Mansa	Hospital Flávio Leal - Pirai
Itatiaia	Hospital e Maternidade Dr. Manoel Martins de Barros - Itatiaia
Pinheiral	Hospital Flávio Leal - Pirai
Pirai	Hospital Flávio Leal - Pirai
Porto Real	Hospital São Francisco de Assis - Porto Real
Quatis	Hospital Flávio Leal - Pirai
Resende	Hospital Municipal de Emergência Henrique Sérgio Gregori
Rio Claro	Hospital Flávio Leal - Pirai
Rio das Flores	Hospital Flávio Leal - Pirai
Valença	Hospital Flávio Leal - Pirai
Volta Redonda	Hospital Municipal Munir Rafful

60

### Rede de Cuidados à Pessoa com Deficiência

Pactuar a instituição do Grupo de Trabalho da Rede de Cuidado à Pessoa com Deficiência da Região Norte.

61

62

### Remanejamentos de PPI Ad Referendum – Volta Redonda.

Executor Atual	Especialidade	Físico do Executor	Financeiro do Executor	Novo Executor
VOLTAREDONDA	OFTALMOLOGIA (VITRECTOMIA POSTERIOR)	13	7522,44	NITERÓI

Executor Atual	Descrição do Agregado	Físico do Encaminhador	Financeiro do Executor	Novo Executor
VOLTAREDONDA	0405030045 - FOTOCOAGULACAO ALASER	13	585,00	NITERÓI
	0211060127 - MAPEAMENTO DE RETINA COM GRÁFICO	100	2.424,00	
	021106XXXX - RETINOGRAFIA	100	4.894,16	
	0405030070 - RETINOPEXIA C/ INTROFLEXAO ESCLERAL	1	639,80	
	0405030215 - RETINOPEXIA PNEUMATICA	1	389,64	
	0301010072 - CONSULTA MEDICA EMATENÇÃO ESPECIALIZADA - 223144 - Médico oftalmologista	100	1.000,00	
	0205020089 - ULTRA-SONOGRAFIA DE GLOBO OCULAR / ORBITA (MONOCULAR)	100	2.424,00	

63

 <b>PACTUAÇÃO</b> <b>Propostas do REQUALIFICA UBS e ACADEMIA DA SAÚDE</b>		
MUNICÍPIO	ASSUNTO	Nº DA PROPOSTA
São João da Barra	Liberação de 2ª parcela, ampliação de UBS	04543783000113004
	Liberação de 2ª parcela, reforma de UBS	04543783000113006
		04543783000113007 04543783000113008
Silva Jardim	Liberação de 2ª parcela, reforma de UBS	11740547000113001
Resende	Liberação de 3ª parcela, construção de UBS	29178233000/1090-03 29178233000/1100-51
Paty do Alferes	Liberação de 2ª parcela, construção de UBS	11297536000113002
Volta Redonda	Liberação de 2ª parcela, construção de UBS	39563911000113001

 <b>PACTUAÇÃO</b> <b>Propostas do REQUALIFICA UBS e ACADEMIA DA SAÚDE</b>		
MUNICÍPIO	ASSUNTO	Nº DA PROPOSTA
Paraíba do Sul	Liberação de 3ª parcela, construção de UBS	29138385000109002
Duque de Caxias	Aprovação das propostas de Ampliação de UBS	111288090001/14-013 111288090001/14-018 111288090001/14-019
Duque de Caxias	Aprovação das propostas de construção de UBS	111288090001/14-014 111288090001/14-015 111288090001/14-016 111288090001/14-020 111288090001/14-022
Trajano de Moraes	Liberação de 2ª parcela, construção de UBS	12995547000113001

# PACTUAÇÃO

## Propostas do REQUALIFICA UBS e ACADEMIA DA SAÚDE

MUNICÍPIO	ASSUNTO	Nº DA PROPOSTA
Nova Friburgo	Liberação de 2ª parcela, reforma de UBS	11399442000179/2011-01
	Liberação de 2ª parcela, Ampliação de UBS	3303402271753/11645
São Gonçalo.	Liberação de 3ª parcela, construção de UBS	28636579000112034
Santo Antônio de Pádua	Liberação de 3ª parcela, construção de UBS	29114139000112001

69

# PACTUAÇÃO

## Propostas do REQUALIFICA UBS e ACADEMIA DA SAÚDE

MUNICÍPIO	ASSUNTO	Nº DA PROPOSTA
Itatiaia	Liberação de 2ª parcela, reforma de UBS	10476365000140/2011-02
Iguaba Grande	Liberação de 3ª parcela, construção de UBS	Ad referendum

70



**Superintendência de Atenção Básica  
SAS/SES-RJ**

**sab.sas@saude.rj.gov.br**

**Tel. : (21) 2333-3704/3711**